Edición de 20 páginas

LA NACION

SUSCRICIONES
Por un año: $ 50.00 - Por 6 meses: $ 26.00
Por 3 meses: $ 14.00 - Por un año extranjero: $ 110

AÑO VII
Santiago de Chile, Lunes 9 de Julio de 1923
Núm. 2,368

Juventud, divino tesoro...

por G. MARTINEZ SIERRA

Lectoras mías: ¿Qué dirían us- es de un árbol frutal que se ase un año dando flores? ¿Flo- en Abril, a su hora, cuando el cielo claro el sol alegra más calienta; flores en Julio, cuan- tan de agradecer hubiera sido sombra de las hojas de la fron- a ramazón; flores a fin de Se- mbre, cuando para alivio del ierno cercano tuviésemos des- tada y anticipada la confor- te dulzura del fruto?...

Árbol inútil y antipático sería e, peor que estéril, peor que o; árbol embustero y egoísta, dido en una eterna promesa rnamente incumplida, atrofia- en la monstruosa contemplación n el goce malsano de su her- sura.

Pues, como este árbol es la mu- que quiere ser eternamente en y conservar las gracias giles y pueriles de los veinte s, a través de toda una vida ha debido emplearse en algo jer.

Juventud, juventud!!...
Gran tesoro, por cierto, pero no más grande de los tesoros que da la vida. La vida es trán- , viaje,, peregrinación maravi- a, y es necio el caminante que obstina en no ver la hermosu- sino en la primera jornada, rando los ojos a la belleza in- able de todas las demás.

Oh mujeres, mujeres, cómo os mos engañado los hombres a rza de literatura y trampas la- ntables, en la pretensión dolosa haceros creer en una juventud ya no existe, engañándoos si- era con la apariencia de una ficial lozanía!

Y de ahí las niñerías de las mu- es que ya no son niñas, y que os hombres con sentido común hacen reír y llorar; y de ahí afeites ridículos y las compos- as dolorosas; y de ahí la tris- a de las primeras canas y la olación de las inevitables arru- , que a los hombres nos dejan tranquilos, y a vosotras, mu- es, os quitan el sueño. De ahí tedio de las resignadas, el mal mor de las que se han queda- solteras, o el fingido buen hu- r excesivo, tal vez más lamen- le, de alguna de ellas; de ahí proverbial acrimonia de las mu- es que han llegado a suegras ita de algunas madres que no eden sufrir con paciencia la de los quince años de sus pias hijas...

No, lectoras, por el amor de s; no, señoras mías! La ju- tud florida es el Abril del rto; el homenaje de pasajero umultuoso amor que el hombre ece a la cara bonita, a los ojos arden, a la boca que ríe; es flor de la parra, que huele do- mente a gloria, por lo que es or lo que promete; pero querer rnizar ese momento, es ir con- la naturaleza.

Toda esa alegría de la mañana únicamente preparación para plenitud del mediodía, para la enidad de la tarde, para la sa- acción de conciencia con que llegar la noche, puede contem- r el día que ha pasado, el alma ha sabido sembrar, cuidar, co- har su fruto.

G. M. S.

UNA LINDA ESPIA QUE MURIO POR AMOR

NO LE QUEDO OTRA ALTERNATIVA QUE PERECER EN UNA CUEVA POR EL HAMBRE O LA ACCION DE UN VENENO

Lo que ha venido a revelar un diario recientemente descubierto

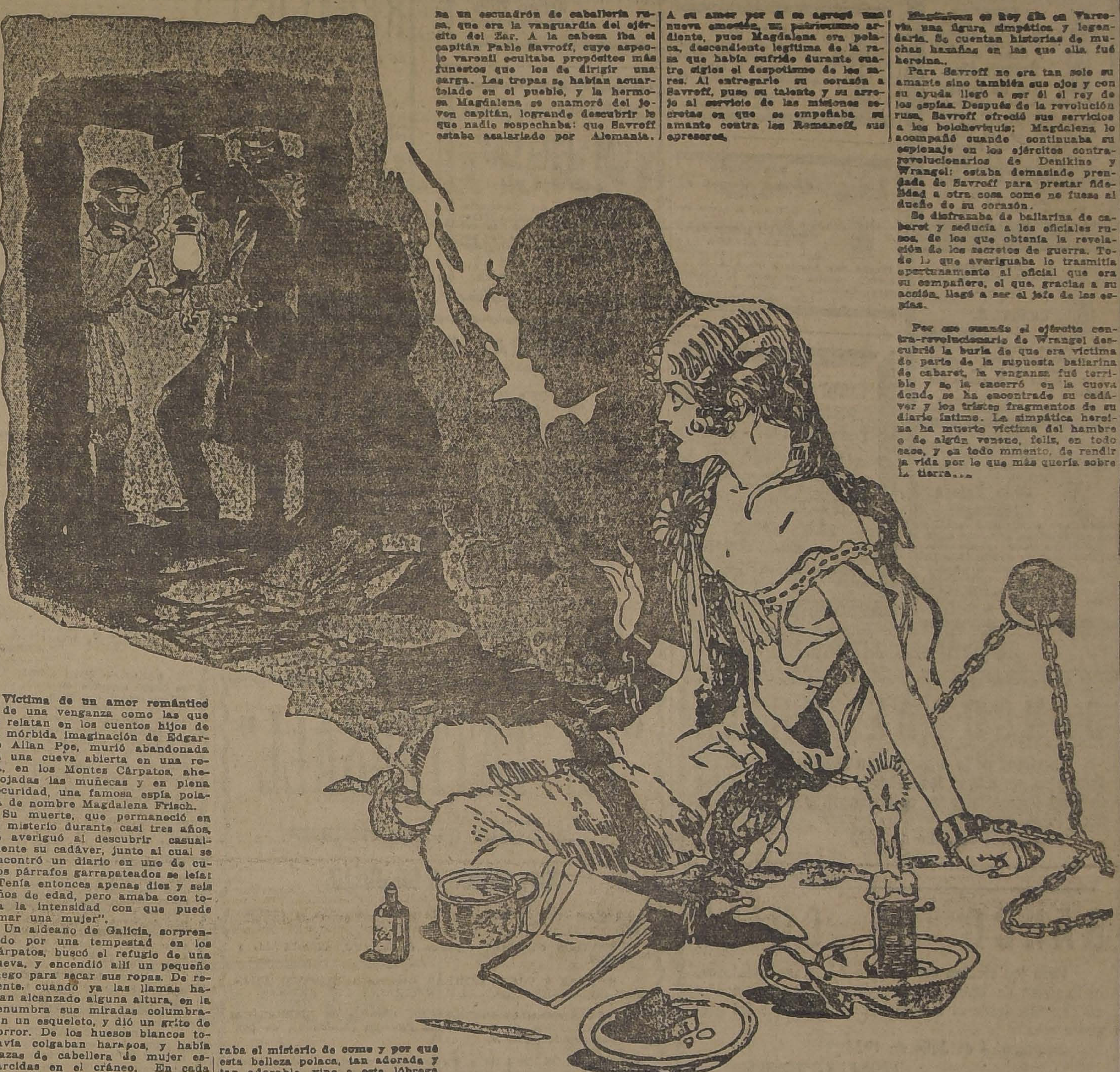

Víctima de un amor romántico y de una venganza como las que se relatan en los cuentos hijos de la mórbida imaginación de Edgardo Allan Poe, murió abandonada en una cueva abierta en una roca, en los Montes Cárpatos, aherrojadas las muñecas y en plena oscuridad, una famosa espía polaca de nombre Magdalena Frisch.

Su muerte, que permaneció en el misterio durante casi tres años, se averiguó al descubrir casualmente su cadáver, junto al cual se encontró un diario en uno de cuyos párrafos garrapateados se leía: "Tenía entonces apenas diez y seis años de edad, pero amaba con toda la intensidad con que puede amar una mujer".

Un aldeano de Galicia, sorprendido por una tempestad en los Cárpatos, buscó el refugio de una cueva, y encendió allí un pequeño fuego para secar sus ropas. De repente, cuando ya las llamas habían alcanzado alguna altura, en la penumbra sus miradas columbraron un esqueleto, y dió un grito de horror. De los huesos blancos todavía colgaban harapos, y había trazas de cabellera de mujer esparcidas en el cráneo. En cada muñeca se veía una esposa, de la cual arrancaba una doble cadena sujeta por su otro extremo a un clavo metido en la roca. Varios individuos, guiados a la gruta por el addeano, hallaron una taza vacía de hojalata, una botella que había contenido veneno, chorreaduras de sebo como las que caen de una vela que se derrite, un diario, y adherida al esternón con trapos viejos, una cajita de cuero.

Al abrirse la cajita, encontraron dos fotografías: en una se veía el rostro atractivo de un individuo que vestía el uniforme de capitán de caballería rusa, y en la otra, una joven. Un soldado identificó los retratos y dijo que eran de Magdalena Frisch y su amante.

El diario desteñido por el tiempo, pero legible aún, narraba la historia de su fatal pasión y aclaraba el misterio de cómo y por qué esta belleza polaca, tan adorada y tan adorable, vino a esta lóbrega cueva, donde fué encadenada a una peña sin más luz que la que débilmente le proporcionaba una vela, sin más agua que las pocas gotas contenidas en el pocillo; sin otra alternativa que la de morir por el veneno o por el hambre.

Cuando estalló la guerra en 1914 (según consta en su diario) Magdalena Frisch vivía con sus padres en una aldea de la Polonia rusa, cerca de la frontera de Rumania. Era ella la belleza del lugar y no soñaba con un destino más alto que el de casarse con un aldeano; sin embargo, iba a ser su suerte que antes de cumplir 20 años sería tan conocida en Europa como lo fué Mata Hari, la bailarina javanesa, a quien Francia mandó a ejecutar como espía. Llegó un día al villorio de Magdalena un escuadrón de caballería rusa, que era la vanguardia del ejército del Zar. A la cabeza iba el capitán Pablo Savroff, cuyo aspecto varonil ocultaba propósitos más funestos que los de dirigir una carga. Las tropas se habían acuartelado en el pueblo, y la hermosa Magdalena se enamoró del joven capitán, logrando descubrir lo que nadie sospechaba: que Savroff estaba asalariado por Alemania.

A su amor por él se agregó una nueva emoción, un patriotismo ardiente, pues Magdalena era polaca, descendiente legítima de la raza que había sufrido durante cuatro siglos el despotismo de los zares. Al entregarle su corazón a Savroff, puso su talento y su arrojo al servicio de las misiones secretas en que se empeñaba su amante contra los Romanoff, sus opresores.

Magdalena es hoy día en Varsovia una figura simpática y legendaria. Se cuentan historias de muchas hazañas en las que ella fué heroína.

Para Savroff no era tan solo su amante sino también sus ojos y con su ayuda llegó a ser él el rey de los espías. Después de la revolución rusa, Savroff ofreció sus servicios a los bolcheviquis; Magdalena lo acompañó cuando continuaba su espionaje en los ejércitos contrarevolucionarios de Denikine y Wrangel: estaba demasiado prendada de Savroff para prestar fidelidad a otra cosa como no fuese al dueño de su corazón.

Se disfrazaba de bailarina de cabaret y seducía a los oficiales rusos, de los que obtenía la revelación de los secretos de guerra. Todo lo que averiguaba lo trasmitía oportunamente al oficial que era su compañero, el que, gracias a su acción, llegó a ser el jefe de los espías.

Por eso cuando el ejército contra-revolucionario de Wrangel descubrió la burla de que era víctima de parte de la supuesta bailarina de cabaret, la venganza fué terrible y se la encerró en la cueva donde se ha encontrado su cadáver y los tristes fragmentos de su diario íntimo. La simpática heroína ha muerto víctima del hambre o de algún veneno, feliz, en todo caso, y en todo mmento, de rendir la vida por lo que más quería sobre la tierra...

Romeras de la belleza

por EDUARDO ZAMACOIS

No se trata esta vez de resucitar las energías físicas y espirituales de los hombres decrépitos por medio de injertos; la Naturaleza—si hemos de dar crédito a lo que el "New York Times" acaba de contar al mundo—realiza igual milagro con mayor seguridad y mucho más rápidamente que el doctor Voronoff. El sabio profesor necesita, para operar, de un laboratorio, y la vida la extrae de los chipancés, de los gorilas y, a falta de antropoides, de los machos cabríos jóvenes. La naturaleza de nada precisa, y su acción regeneradora tiene la sencillez y la instantaneidad del milagro.

Desde algunos meses, numerosas "turistas"—la mayoría mujeres de cuarenta y cincuenta años—recorren solas una de las regiones más abruptas, desarboladas y señeras de la remota California. Van en busca de la mocedad, y no quieren compañías porque, aunque su esperanza obtuviese realización magnífica los murmuradores se apresuran a decir que en aquel retorno a los veinte años más había de postizo que de cierto.

Así, a campo traviesa, a rumbo informándose aquí y allí, esas romeras de la Belleza enderezan su andar hacia el Prodigio: son las demasiado fofas, las pelibiancas, las jamonas de semblante arrugado y de labios tristes... y también las desilusionadas, cuyas armas envejeció la melancolía, las que van. El paisaje, como los que Dante escribe en un poema, es árido, pedregoso; obscura la tierra, cubierta de jaras y espinos, y el agua escasea; de noche se oye aullar al lobo, y los altozanos escuetos que cierran el horizonte son de color plomizo.

¿—Voy bien para el Lago de Barro?—preguntan las viajeras a los rústicos que hallan al paso.

Y ellos responden:

—Sí señora; detrás de se cerro que tenemos delante, hay otro y luego otro... ¡El camino es largo! Antes de llegar a donde quiere usted ir, el sol ha de apagarse dos veces...

Fué miss Myrtle Miller la prime-

BOTERIA RIGO

La casa mejor preparada para atender pedidos de provincias.

Especialidad en calzado sobre medida.

Pedro Ripoll & Cía.

ESTADO 112

J-20

MUEBLES

de todas clases, a precios sumamente bajos, y con grandes facilidades de pago, vende la

Mueblería ARTURO PRAT

ARTURO PRAT 158

Consulte nuestros precios.

"MANZANO DELICIOUS"

EL ARBOL FRUTAL QUE HA DADO MAS DINERO A ESTADOS UNIDOS

Notable por su crecimiento vigoroso y abundante producción desde los primeros años.

La "MANZANA DELICIOUS" de coloración roja y sabor exquisito, obtiene el más alto precio en el mundo, superando tres y hasta cuatro veces el valor de otras variedades de manzanas.

El "MANZANO DELICIOUS" es el árbol más valioso para formar huertos industriales de exportación.

Recientemente introducido al país, se ofrece por primera vez en venta.

ALBERTO HECK. — "EL ARRAYAN"

Jul-10

AVISO IMPORTANTE

Como única garantía de la legitimidad de todas nuestras cervezas, desde hoy, cada botella llevará, sobre la faja de impuesto, nuestra firma:

REPUBLICA DE CHILE · REPUBLICA DE CHILE
COMPAÑIA CERVECERIAS UNIDAS
REPUBLICA DE CHILE · REPUBLICA DE CHILE

Compañía Cervecerías Unidas

SOCIEDAD ANONIMA CHILENA

SOBRETODOS

Entallados cruzados y Raglans modelos doble cuello

EXCLUSIVIDAD "PICCADILLY"

El más extenso surtido de modelos SUPER ELEGANTES

OFRECE

LA SASTRERIA G. RUDDOFF

138 - ESTADO - 138

Economice 50 por ciento

comprando sus medias y calcetines directamente en la Fábrica.

SANTO DOMINGO 1631

Jl—30

DE MESA
VITAL APOQUINDO
RADIOACTIVA

PRESTAMOS

Sobre alhajas, pianos, victrolas, artículos plaqué, objetos de arte, etc., etc.

San Diego 460

EL AGUILA

Ag-3

La San Juan de Dios

avisa a toda persona que tenga alguna operación pendiente comprendida entre los

N.os 89,203 al 89,901

se sirva retirarla o renovarla antes de las 9 1|2 horas del 9 del presente, fecha en que se licitarán en remate público.

NOTA IMPORTANTE. — Se pone en conocimiento de los interesados que los rescates y renovaciones, sólo podrán efectuarse hasta momentos antes del remate, según orden de la Inspección de Casas de Préstamos.

745 — DELICIAS — 745

J-9

DEFUNCION

Ha dejado de existir nuestro querido esposo y hermano

Armando Leria S.

Rogamos a los que fueron sus amigos se sirvan asistir a los funerales que se celebrarán hoy a las 9 1|2 A. M., en la Parroquia La Asunción, (Vicuña Mackenna) desde donde partirá el cortejo al Cementerio General.

LA FAMILIA.

DEFUNCION

Sociedad Benéfica "Provincia de Logroño"

Ha dejado de existir nuestro socio perpétuo, señor

Armando Leria S.

Rogamos a nuestros consocios se sirvan asistir a los funerales que se celebrarán hoy a las 9 1|2 A. M. en la Parroquia de la Asunción (Vicuña Mackenna) y después a la conducción de sus restos al Cementerio General.

EL DIRECTORIO.

DEFUNCION

Ha fallecido nuestro querido socio, señor

Armando Leria S.

Rogamos a los que fueron sus amigos y los nuestros, se sirvan asistir a la conducción de sus restos al Cementerio General. El cortejo partirá de la Parroquia La Asunción (Vicuña Mackenna), después de las honras fúnebres que en sufragio de su alma se oficiarán hoy a las 9 1|2 A. M.

Del Valle Hnos. y Cía.

DEFUNCION

Ha dejado de existir el ingeniero señor

Juan Shertzer Ogden

Sus restos fueron sepultados ayer privadamente, en el Cementerio Católico.

LA FAMILIA.

DEFUNCION

Ha dejado de existir la señora doña

Antonia Torres L.

Sus restos serán conducidos al Cementerio Católico, hoy Lunes a las 4 P. M., desde la Capilla de Ossa, donde se le oficiarán honras a las 9 A. M.

LA FAMILIA.

DEFUNCION

Ha dejado de existir nuestro querido e inolvidable hijo y hermano

Pedro Marti Soto

Rogamos a nuestras relaciones se dignen acompañar sus restos al Cementerio Católico, hoy Lunes a las 4 P. M., desde su casa habitación, calle Lord Cochrane 1241.

Glafira Soto v. de Marti e hijas.

DEFUNCION

Ha fallecido don

Luis Fidel Yáñez

Sus restos serán conducidos privadamente al Cementerio General, hoy a las 3 P. M.

LA FAMILIA.

DEFUNCION

Ha dejado de existir nuestra querida hija

Eileen Thornton Strahan

Sus restos serán sepultados en el Cementerio General, hoy Lunes 9, a las 3 P. M. El cortejo partirá desde Francisco Bilbao 790 (Providencia).

Jorge Thornton y señora.

DEFUNCION

Ha fallecido nuestro querido deudo, señora

Julia Pardo v. de Garay

Sus restos fueron sepultados privadamente.

LA FAMILIA.

DEFUNCION

Ha fallecido don

Alberto Delpiano Valdivieso

Sus restos serán conducidos al Cementerio Católico, hoy a las 4 de la tarde, desde su casa habitación, Catedral 1944.

LA FAMILIA.

DEFUNCION

Habiendo dejado de existir nuestra idolatrada esposa y madre, doña

Antonia Alvarez de Ronda

Rogamos a sus relaciones y las nuestras, se dignen acompañar sus restos al Cementerio de ese pueblo, el Martes 10 del presente, a las 8 A. M. El cortejo partirá de la Iglesia Parroquial, después de las honras fúnebres.

Santiago, Julio 8 de 1923.

Vicente Ronda e hijos.

DEFUNCION

Ha falecido en Viña del Mar don

Emilio A. Carrasco

Sus restos serán conducidos al Cementerio General, mañana Martes 10, a las 11 1|2 A. M., desde la Estación Mapocho.

LA FAMILIA.

DEFUNCION

Habiendo fallecido nuestro querido esposo, padre, hermano y abuelo, don

Juan Tolosa Massegur

Rogamos a sus relaciones, y a las nuestras, se sirvan acompañar sus restos al Cementerio General, el Martes 10, a las 9 1|2 A. M., después de unas honras que se celebrarán en el templo del Sagrado Corazón (Zambrano).

LA FAMILIA.

DEFUNCION

Habiendo fallecido nuestro querido deudo

HUMBERTO NEGRETE MORENO

Rogamos a sus amigos acompañar sus restos al Cementerio General, hoy a las 4 P. M., saliendo el cortejo de su casa habitación, Maestranza N.o 1462.

LA FAMILIA.

DEFUNCION

We regret to announce the death of

GLADYS JUANITA MINEAR

one of the North American teachers of Santiago College. The funeral will be held from Santiago College today at 10 o'clock.

DEFUNCION

Ayer fueron sepultados privadamente los restos mortales de la señora

AGUSTINA COFRE DE GARCIA

LA FAMILIA.

DEFUNCION

Sociedad Igualdad y Trabajo

Ha fallecido el socio activo don

FROILAN QUINTANILLA ALIAGA

Los funerales se efectuarán hoy Lunes a las 9 A. M. El cortejo partirá en coche al Cementerio General, de Mapocho 2243.

LOS SECRETARIOS.

Empresa Forlivesi

POMPAS FUNEBRES

Compañía 1037 - 1041

Teléfono Inglés 377

NOTA: Por tener Fábricas propias, se venden servicios completos con materiales de 1.a clase, con

20 o|o MENOS

que cualquiera otra Empresa.

Servicio nocturno permanente.

SOCIEDADES ANONIMAS

BANCO DE CHILE

En virtud de lo dispuesto en el artículo 46 de los Estatutos, se cita a los señores Accionistas a Junta General Ordinaria, para el Lunes 16 del presente, a las 3 P. M.

Santiago, 4 de Julio de 1923.

AUGUSTO VILLANUEVA G.,
Presidente.

J-16

BANCO DE CHILE

Para los efectos del artículo 52 de los Estatutos, el Registro de Transferencias de acciones permanecerá cerrado desde el 5 hasta el 16 inclusive, del presente mes.

Santiago. 4 de Julio de 1923.

PEDRO A. TORRES,
Director-Gerente.

J-16

BANCO ESPAÑOL DE CHILE

En virtud de lo dispuesto en el Artículo 45 de los Estatutos del Banco, cítase a Junta General Ordinaria de Accionistas para el 13 del actual, a las 2 P. M.

Valparaíso, Julio 3 de 1923.

FRANCISCO DE CASO,
Presidente.

BANCO ESPAÑOL DE CHILE

De conformidad con lo dispuesto en el Artículo 27 del Reglamento del Banco, queda cerrado el Registro de Transferencias de Acciones, desde el 3 hasta el 13 del corriente, ambos inclusives.

Valparaíso, Julio 3 de 1923.

MANUEL CASTRO VALDIVIA,
Gerente.

BANCO NACIONAL

Para los efectos del Artículo 43 de los Estatutos, el Registro de Transferencias de Acciones estará cerrado desde el 6 hasta el 16 del actual, inclusive.

Santiago, 4 de Julio de 1923.

ABEL GOMEZ,
Director - Gerente.

BANCO NACIONAL

En conformidad con lo dispuesto en los Artículos N.os 37 y 38 de los Estatutos, se cita a Junta General Ordinaria de Accionistas, para el Lunes 16 del corriente mes, a las 4 1|2 P. M., en la Oficina del Banco.

Santiago, 6 de Julio de 1923.

V. BLANCO,
Presidente.

Compañía de Salitres de Antofagasta

Dividendo N.o 149

En conformidad a lo acordado por el Consejo Directivo, se repartirá a los señores accionistas un dividendo de

$ 1.50 POR ACCION

que se pagará por el Banco de Chile en Valparaíso y Santiago, desde el 19 de Julio próximo.

El Registro de accionistas permanecerá cerrado desde el 8 hasta el 19 de Julio, ambas fechas inclusives.

Valparaíso, 23 de Junio de 1923.

Arturo Titus
Inspector-Delegado

POAÑIA DE CERA|CCMMA

“MAFILITA”

COMPAÑIA 1239

Por acuerdo del Directorio, los señores Accionistas deberán pagar antes del 15 del presente, una cuota de dos pesos por acción para completar el capital.

EL GERENTE.

15-J

MADERAS ELABORADAS

OFRECE A PRECIOS MUY BAJOS

“LA REPÚBLICA”

BARRACA Y FABRICA: DOMEYKO 2354, ENTRE Av. ESPAÑA Y REPUBLICA

Puertas, Ventanas, Galerías y Persianas - Hay lista para entrega

CARPINTEROS: Hay completo surtido de batientes, palillos, peinazos, centros y marcos.
MOLDURAS: Gran surtido y se hacen sobre medidas.
MANGOS para escobas y plumeros, lisos y torneados.
LISTONES para pisos, cielo parque y zócalos.

ROBLE para envigado de 2 x 6, 2 x 8 y 2 x 10, hasta 6 metros de largo.

CARROS N.os 17 y 18 DEJAN A LA PUERTA

TELEFONO 182 (Parque) — CASILLA N.o 3083

Comunidad M. Escobedo M.

9-J.

“EL TATTERSALL”

En la FERIA que se efectuara

HOY LUNES 9 DE JULIO,

entre otros lotes de ganado gordo y para engorda se rematarán:

NOVILOS GORDOS, llegados de MAIPU, CHACAYAL y BULNES.

BUEYES Y VACAS GORDAS, llegadas de TEMUCO, CHAHUILCO, OSORNO, SAGLLUE, PARRAL y LOS ANDES.

90 VACAS GORDAS ESPECIALES, llegadas de REPUBLICA ARGENTINA, de la Hacienda Picoltué (Mulchén), de don Enrique Morandé V.

180 NOVILLOS, de 1 1|2 y 2 años, muy mestizos, todos alazanes y de una sola marca, y en buen estado para engorda.

LLÉGADOS DE LONGAVI:

40 NOVILLOS, de 2 años, muy mestizos, 1 sola marca y avanzados en gordura.

PROCEDENTES DE VICTORIA:

45 NOVILLOS, de 3 años, mestizos a media gordura.

DEL FUNDO VISTA ALEGRE (MAIPU):

40 NOVILLOS, mestizos holandeses de 2 años.

DEL FUNDO LA HIGUERILLA (COPIHUE):

30 NOVILLITOS, de 1 1|2 y 2 años, casi gordos, mestizos de 1 sola marca.

OVEJAS GORDAS, llegadas de OSORNO.

EL GERENTE.

FERROCARRILES DEL ESTADO

Pídense propuestas públicas para el 10 de Agosto próximo, a las 15 horas, ante el Jefe del Departamento de Tracción y Maestranza para la provisión de dos máquinas perneras para forjar piezas hasta de 3|4" y 1" de diámetro, respectivamente.

Antecedentes en Agustinas N.o 1260.

Solicítanse propuesta públicas para la Construcción, traslado y armadura de varios Galpones para Coches, en San Eugenio. Las propuestas se abrirán en la oficina del Jefe del Departamento de Vía y Obras el 8 de Agosto próximo a las 15 horas, donde pueden consultarse planos y antecedentes diariamente de 14 a 16 horas.

AVISOS DE REMATES

VENTAJOSO REMATE

El 2 de Agosto próximo, a las 4 P. M., en el estudio del árbitro don José Ignacio Escobar, Bandera 84, Oficina 4, se rematará la propiedad calle Dolores esquina nororiente con San Javier, tres cuadras de Estación Central, con 21 metros a la primera calle por 44.20 a la segunda.

MINIMUM: $ 51,705, CON FACILIDADES

La propiedad produce más de seiscientos pesos mensuales, con buen local para negocio.

Tasación, bases y antecedentes, pueden consultarse en Bandera 34, de 9 a 12 y de 4 a 6.

9-J.

REMATE

Por acuerdo de los interesados en las Sucesiones de doña Ana Rengifo viuda de Rengifo y de doña Matilde Rengifo Rengifo, se sacará a remate público, el 11 de Julio próximo, a las 3 P. M., ante el Compromisario don Federico Villaseca y en la oficina del Actuario don Javier Echeverría Vial, Bandera N.o 246, la

PROPIEDAD UBICADA EN DELICIAS N.o 437

MINIMUM: $ 220,000, valor que asig a la propiedad la tasación municipal.

FORMA DE PAGO: Haciéndose cargo de una deuda a la Caja del 8-1, reducida a $ 23,000, más o menos, y pagando el saldo la mitad al contado y la mitad a seis meses con el 8 o|o.

La propiedad se puede visitar de 9 a 12 y de 1 1|2 a 5 1|2.

Demás bases y antecedentes y títulos en el estudio de don FEDERICO VILLASECA, Teatinos 351, y en la CAJA HIPOTECARIA

11-J.

UNION CHILENA

COMPAÑIA DE SEGUROS FUNDADA EL AÑO 1858

De orden del Directorio, se cita a los señores accionistas a Junta General Ordinaria para el Lunes 16 del corriente, a las 3 1|2 P. M., en la Oficina de la Compañía, calle Moneda N.o 1140.

En dicha reunión se solicitará de los señores accionistas la autorización necesaria para vender las propiedades de la Compañía, situadas en la Alameda de las Delicias N.o 2812 a 2828.

Santiago, Julio 8 de 1923.

JOAQUIN L. ERRAZURIZ,
Administrador

J-16

REGALOS

de lindas teteras para té

Junte Ud. los boletos que contienen los paquetes de Té Lipton 1|6, y con 50 boletos recibirá el regalo.

Canje desde hoy hasta el 31 de Agosto próximo en

CALLE AGUSTINAS 822

Próximamente otros valiosos regalos.

Pida a su almacenero Te Lipton, el mejor que la tierra produce, y guarde los boletos.

J-10

REMATE JUDICIAL Y VOLUN
: : DE MENAJES DE CA
865 - AGUSTINAS - 86

DEPARTAMENTO MENAJES

EL MARTES 10 DEL Pte., DE 10 A 12, y de 2

AUNQUE LLUEVA

Por decreto del 2.o y 3.o Juzgado Civil, en ven
Compañías de Seguros, Varias Sucesiones, Caja
Banco Español, y Consignatari

— HAY: —

SALONES.— Rico autopiano DOLL mueble de
piezas, piano de media cola FAHR, 4 pianos ver
EWARD, GAVEAU, BARSELOF, y otros, pianolas,
blados estilos Luis XV, Luis XVI, Berger, Inglés
pados diversos tapices, cortinajes idem, espejos
selada, mesas de centro y arrimo, boules de nogal,
ras de mármol, idem de composición, adornos,
da, cuadro al óleo, grabados, acuarelas, lámparas
y colgar, alfombrados de una pieza, etc., etc.

ESCRITORIOS.— Escritorios de cortin, idem de
sas escritorios, escritorios parados, estantes para
dores de cortina, mesas para máquinas de escribir,
torios, amoblados diversos estilos en cuero y per
de copiar, cajas de fondos, columnas, alfombrados
lanteros de piel, cuadros al óleo, estufas a gas y
tatuas de bronce, etc., etc.

COMEDORES.— 10 amoblados diversos estilos
trinches, vitrinas, mesas redondas de correderas y
alto y bajo, enjuncadas y tapizadas en cuero y
cios de mesa loza inglesa, cristalería, cuchillerías,
carpetas de mesa, mantelería, relojes de colgar,
neras, refrigeradores, mesas para servicio, muebles
forrados en cuero, cuadros al óleo, grabados, gobel
colgar, etc., etc.

DORMITORIOS.— 10 amoblados diversos estilos
de 1, 2 y 3 cuerpos en nogal, lingue, caoba y roble
lunas biseladas cubiertas cristal y mármoles de
compuesto de ropero, toilette, peinador, chiffonier y
tres de bronce y fierro con bronce, colchones de lana,
ma divanes forro cretona, cortinajes, servicios lava
rropas, roperos, peinadores, cómodas y veladores
de toilette, delanteros, etc., etc.

VARIOS.— Tinas de fierro enlozado, calentadores
diversas marcas, lavatorios de desagüe, bideta,
cinas a gas, muebles para despensas y reposteros,
ollas, bodegas de fierro para botellas, lavaplatos,
escaños para jardín, muebles para hall, paragüeros
tas finas en tina y maceteros, stores, cortinajes,
escala, linoleum, UN LOTE DE ALFOMBRAS USADA
PIEZA, 8 BILLAS INGLESAS, UN GRAN LOTE DE
GAS Y PARAFINA, y MUCHOS OTROS MUEBLES.

A LA VISTA HOY.

VICTOR ARAYA
MARTILLERO DE HA

RIVAS Y CALVO

REMATE DEL MENAJE DE

Y AUTOMOVIL “JORDAN LIMOUSI

De la Sucesión de don Arturo Urzúa R

163 - NATANIEL - 163

EL LUNES 9, DE 10 A 12 Y DE 2 P. M.

AUNQUE LLUEVA

— HAY —

SALON.— Piano alemán 1|4 cola Hagspiel, amoblado
de nogal tapizado en seda, compuesto de un sofá,
sillas, espejo con consola luna biselada, lámpara eléc
bra de una pieza, mesa de centro, cortinas, cuadros
bados, floreros, estatuas de bronce, pedestales, etc.

SALA.— Amoblado estilo inglés tapis seda celeste
2 sillones y 6 sillas, cortinajes de seda, alfombra de
do, espejos con luna biselada, lámpara eléctrica, mesa
estatuas de bronce, pedestales, sillas doradas, banqu
cuadros, grabados, etc.

COMEDOR.— Juego de muebles de roble american
to de aparador, trinche y vitrina con cristales y luna
mesa de correderas y 12 sillas; otro amoblado estilo
to, compuesto de aparador y 2 trinches, mesa de co
sillas; carpeta de mesa, centros, alcuzas, mantequill
vicios para té de plaqué, lámpara eléctrica, cortinas
vicio de loza, cuchillería, reloj de pared, etc.

ESCRITORIO.— Amoblados Renacimiento y estilo
tados en cuero, compuestos de un sofá, 2 sillones y
tante para libros, escritorio medio ministro, alfombr
ra, cortinas de felpa, ceniceros de bronce, figuras, lám
cas, libros, varios tomos “Gaceta de los Tribunales”
ción de leyes, Códigos, etc.

DORMITORIO I.— Juego de muebles, estilo ing
americano, compuesto de ropero de 2 cuerpos, chiff
dor, 2 marquesas y 2 veladores, muebles de asiento,
tripe cortado, etc.

OTROS DORMITORIOS.— Amoblados de uno y dos
tres de bronce y laqué, peinadores y guardarropas
para niños, cómodas, alfombras, etc.

BAÑO.— Lavatorios de desagüe, califont Vesubio,
ño, etc.

GALERIA Y VARIOS.— Amoblados de vestíbulo
y roble americano, paragüero con espejo, cortinas
ta, pedestales, jardineras, cuadros, grabados; Autom
Limousine” en perfecto estado.

En la mañana se rematarán los dormitorios, baño y varios.

A LA VISTA HOY LUNES DE 9.30 ADELANTE

CARLOS RIVAS VICUÑA :-: ARTURO CALVO
MARTILLERO DE HACIENDA.

---

emate de Prendas de Plazo Vencido

Hoy Lunes 9 de Julio, a las 9 1|2 A. M., el martillero señor Aldunate rematará en la **Casa de Préstamos “LA SAN JUAN DE DIOS”, Delicias 745**, las prendas no rescatadas y comprendidas entre los nmeros 89,203 y 89,901.

Hay: Relojes y cadenas de oro y plata, anillos con brillantes, perlas y piedras de color, bolsas de plata, revólvers, pulseras y gargantillas con brillantes, figuras de porcelana, bandeja de plata, jardinera de plaqué, prendedores con brillantes y perlas, aros con perlas, monedas de oro, colleras de oro, etc., etc.

Hoy Lunes 9 de Julio, a las 10 1|2 A. M., el rematillero señor Jorquera, rematará en la **Casa de Préstamos “LA EQUITATIVA”, Delicias 855**, las prendas no rescatadas y comprendidas entre los números 16,539 y 17345 y entre los números 5,585 y 5,757.

Hay: Anillos con brillantes, diamantes, perlas y piedras de color, relojes de oro y plata, servicio de plaqué para lavatorio, una cartera de oro, una cruz con brillantes de gran valor y un par pendientes con brillantes y un piano marca Steinway y otras adhajas de valor.

Hoy Lunes 9 de Julio, a las 9 P. M., el martillero señor Rivas rematará en la **Casa de Préstamos “EL SIGLO”, Recoleta 373**, las prendas no rescatadas y comprendidas entre los números 25,941 y 29,000.

Hay: Ternos de casimir, mantas y ponchos, catres de fierro con bronce, vestidos, blusas, batas, abrigos y diversas prendas de vestir. Además, gran cantidad de calzado, máquinas de coser, armas de fuego y anteojos de teatro, maleta de cuero, relojes de oro, medio amoblado de salón.

Hoy Lunes 9 de Julio, a las 4 P. M., el martillero señor Meza, rematará en la **Casa de Préstamos “LA ESTRELLA NEGRA”, San Pablo 916**, las prendas no rescatadas y comprendidas entre los números 76,317 y 77,471.

Hay: Cadenas de oro, máquina fotográfica, anteojos para teatro, anillos con brillantes, un violín, pañuelo de seda con flecos, restos de género, prendedores con brillantes, mates de plata, un piano, cartera de plata, rositas con brillantes y sobrecama de piel, etc.

El Martes 10 de Julio, a las 9.30 A. M., el martillero señor Aldunate rematará en la **Casa de Préstamos “EL TRIUNFO”, San Pablo 2898** las prendas no rescatadas y comprendidas entre los números 2,193 y 3,587 y los números 1,267 y 2,468.

Hay: gran cantidad de sábanas, frazadas, colchas, colchones, calzado para hombres, señoras y niños, relojes de plata y niquel, pañuelos de rebozo, menaje para casa y gran cantidad de toda clase de ropa para hombres, señoras y niños, etc., etc.

El Martes 10 de Julio, a las 10.30 A. M., el martillero señor Rivas rematará en la **Casa de Préstamos “LA ROSA CHILENA”, Delicias 137,**

las prendas no re
prendidas entre los
y 99,551.
Hay: ternos de ro
toda clase de ropa
cantidad de toda
ra señoras, máquin
yal, máquinas de
oro con piedras,
cas, argollas y
muchas otras espe
El Martes 10 de
P. M., el martiller
matará en la Casa
“LA SAN JUAN”,
las prendas no res
prendidas entre los
y 54,335.
Hay: paraguas de
dón, relojes de oro,
gran cantidad de
bres, señoras y niño
ropa para cama,
nador con mármol,
argollas y anillos
de coser y toda cla
hombres.
El Martes 10 de
M., el martillero
rematará en la Casa
“LA SAN MARTIN”
701, las prendas
comprendidas entr
63,811 y 65,227.
Hay: colchones,
para señoras, relojes
y niquel; lámparas
cantidad de ropa
bres, señoras y niño
rro con bronce,
todas clases, etc.
Las prendas
desde dos horas
PAGO AL CONTA

REMA

Ante los
Agustín Corre
llermo Correa
el estudio del
ra 537 se rema
Julio próximo
las siguientes
sucesión de don
lenzuela Monte

Casa N.o 1971
Chiloé, en esta
mínimo de $ 6

Casa N.o 57
12 de Febrero,
de $ 60.000.

Fundo Nerqu
partamento de
el mínimo de

El precio se
contado y mita
plazo con inter
ciento anual
no tienen grav

Antecedentes
de 11 a 12.

LOTERIA NACIONAL ARGENTINA

(La Lotería más equitativa del mundo y E. TURRI la casa más afortunada)

EL MARTES 10 DE JULIO DE 1923 SE EFECTUARA UN SORTEO EXTRAORDINARIO CON PREMIO MAYOR DE **$ 300,000 Argentinos**

Este importante sorteo consta de 42,000 números con un total de $ 1 470.000 argentinos en OCHO MIL PREMIOS. La CASA E. TURRI remite estos billetes de acuerdo con los siguientes precios: BILLETE ENTERO: $ 200; MEDIO billete: $ 105; cada DECIMO a $ 22 CHILENOS.

OTROS sorteos de la Lotería Nacional Argentina: Día 17 de Julio con premio mayor de $ 100,000 argentinos, a $ 75 CHILENOS el billetero ENTERO, y a $ 15 CHILENOS cada QUINTO de billete. Día 17 de Julio con premio mayor de $ 20,000 argentinos, a $ 25 CHILENOS el billete ENTERO, y a $ 5 CHILENOS cada QUINTO de billete.

LOTERIA DEL HOSPITAL DE CARIDAD DE MONTEVIDEO: Día 12 de Julio con premio mayor de $ 20,000 oro uruguayo, a $ 45 CHILENOS el billete ENTERO, y $ 9 CHILENOS cada QUINTO de billete.

¿Quiere Ud. ganar en la Lotería? Adquiera sus billetes solamente en la afortunada CASA E. TURRI. Agregue a su pedido UN PESO CHILENO para gastos de franqueo y envío de la LISTA OFICIAL de los números premiados.

CASA E. TURRI - Buenos Aires

GALERIA GUEMES, 35
CASILLA CORREO 1772

mujer que aconsejada no se dice r quién, descubrió el Lago de rro y probó en sí misma su aravillosa eficacia.

Para que el milagro se realice indispensable que la bañista, mpletamente desnrda, se inmeren el cieno hasta desaparecer él, y que así, resistiendo la asia, permanezca el mayor tiemque la sea posible; es necesa que su vientre sus senos su stro, sus cabellos, se cubran de mundicia y al salir del lodo y spués de haberse arrancado la gra corteza, tendrá la boca riеña. y alegres los ojos, y el esritu enderezado de nuevo hacia amor, y los piés más ágiles. Pero.. ¿deberemos creer lo que iss Myrtie Miller ha contado? e Lago de Barro, ¿no será un ólogo?...

Porque bien sabemos que nada rifica y corrige tanto a las almas mo el cieno. A los veinte años rece que nuestro espíritu se halimpio y no es así; pues en la ocedad la cólera, el odio, los celos envidia, la ambición egoísta, anizan nuestro corazón bisoño y lopan desbridadas por él. Es la ad cruel en que pateamos sobre s demás; la edad en que no se rdona... Luego el tiempo— el an Amansador—poco a poco nos merge en la vida, en la honda dredumbre de la vida, que nos rá llorar y nos domará por el frimiento, y enseñará a los prentuosos el vacío y brevedad de destino; seremos explotados, vipendiados, burlados mil veces r aquellos a quienes más amaos... Y después, cuando con los bellos blancos salgamos del lodo, estra alma purificada sonreirá ejor y será más indulgente, más rdial, más comprensiva, más ven, para decirlo de una vez... Y es porque ese Lago del Barro, que habla el "New York Tiвes", vive en nosotros, lectora...

E. Z.

MUY PRONTO
EL HOMBRE DE LA MASCARA DE HIERRO

CON ESCOPOLAMINA Y SIN ESCOPOLAMINA

Más interesante que lo que se dice es lo que no se puede decir...—**Voltaire.**

Un cablegrama de San Francisco de California, trasmitido por la **United Press**, nos ha hecho conocer las curiosas experiencias del doctor **J. W. R. House**, relativas a las extrañas propiedades del compuesto químico conocido con el nombre de **escopolamina.**

Según lo afirma el doctor House, un hombre—aunque sea comerciante, político o diplomático—puesto bajo la influencia de la escopolamina, dirá siempre la verdad.

Aún más, la escopolamina, llega, en determinados casos, a producir su influencia en las mujeres. Así, con doble dosis, el doctor House obligó a confesar a una señorita feminista que su edad pasaba de los treinta y cinco y su calzado del cuarenta.

Por consiguiente, un hombre o una mujer no son los mismos antes y después de la escopolamina.

Citemos un ejemplo.

Un parlamentario de cierto partido, sin escopolamina, interpelaría al Ministro en la siguiente forma:

"El Ministerio, señor Presidente, no refleja la composición política del Congreso. No me mueve, al censurarlo, ningún propósito de hostilidad para las dignísimas personas que integran un Gabinete que, por un error de concepto, se le ha llamado de Administración. Yo no he pedido nada a los señores Ministros que no se refiera al sólo interés público. No es, por consiguiente, una cuestión de animosidad personal la que me lleva a formular este voto de censura. Se trata, únicamente, de que el Gobierno no ha seguido, al formar su Gabinete, las prácticas y tradiciones que definen el correcto régimen parlamentario..."

Con un miligramo de escopolamina, el mismo discurso quedaría en la siguiente forma:

"El Ministerio, señor Presidente, es una reunión de inéditas personas que no reflejan la clase social que hasta hoy ha gobernado, por derecho propio, la República. ¿Quién es el señor Pérez López, quién el señor Chávez Mateluna? Son ilustres desconocidos en nuestra Vida Social. Hasta ayer los señores Pérez López y Chávez Mateluna eran únicamente los señores López y Chávez. Pero ha bastado con la renovación de valores que llevara a la Moneda una aristocracia nueva, para que el segundo apellido, privilegio y distinción de nuestra clase, fuera accesible también a las nuevas democracias..."

Con dosis completa de escopolamina, el discurso se haría aún más expresivo:

Los Ministros... !! ... $$$ ... Alessandri... 000 ... !! ??? ... La Alianza... Gómez Solar $$$ ... El Ferrocarril de Tarapacá... $$$ £££ ... los empleos... el Pool... £££ ... La Compañía de Antofagasta... 50.000 £££ ... y para nosotros nada..., ni pesos, libras, empleos, ni Ministerios...

César Carcabel

"BENGURIA"

LO MEJOR PARA EL PELO

Célebre "Específico Boliviano", que detiene la caída del cabello, extermina la caspa, hace salir pelo nuevo, cura la Calvicie. Las Canas recobran el color sin usar tinturas. Use el

"ESPECIFICO BOLIVIANO BENGURIA"

Ventas y Consultas en Moneda 875, Dr. Rafael Benguria B. Casilla 3426, Santiago.

AGENCIAS: Valparaíso, Malareé Hnos. Condell 173, y Prescuitti, Condell 163, Concepción Harosteguy. B. Arana 802. Chillán: Casa Francesa, Arauco 687, Rancagua; José Iraguen Independencia 656 Punta Arenas: José Peruzovió. Errázuriz 932. Los Andes: Pablo Vasquez, Farmacia Esmeralda".

¿QUIEN FUE EL HOMBRE CON LA MASCARA DE HIERRO?

¡AVERIGUELO Y GANARA DINERO!

AU PRINTEMPS

DE PARIS

A PARTIR DEL LUNES 9 DE JULIO

Y DURANTE TODA LA SEMANA

GRAN REALIZACION ANUAL

de las novedades de Invierno no vendidas hasta la fecha, entre las cuales figuran importantes lotes de:

VESTIDOS, TRAJES, ABRIGOS; SOMBREROS, PIELES

A PRECIOS SUMAMENTE REDUCIDOS

REBAJAS MINIMUM 50%

CALLE MERCED 733 - 735

El figurín del día

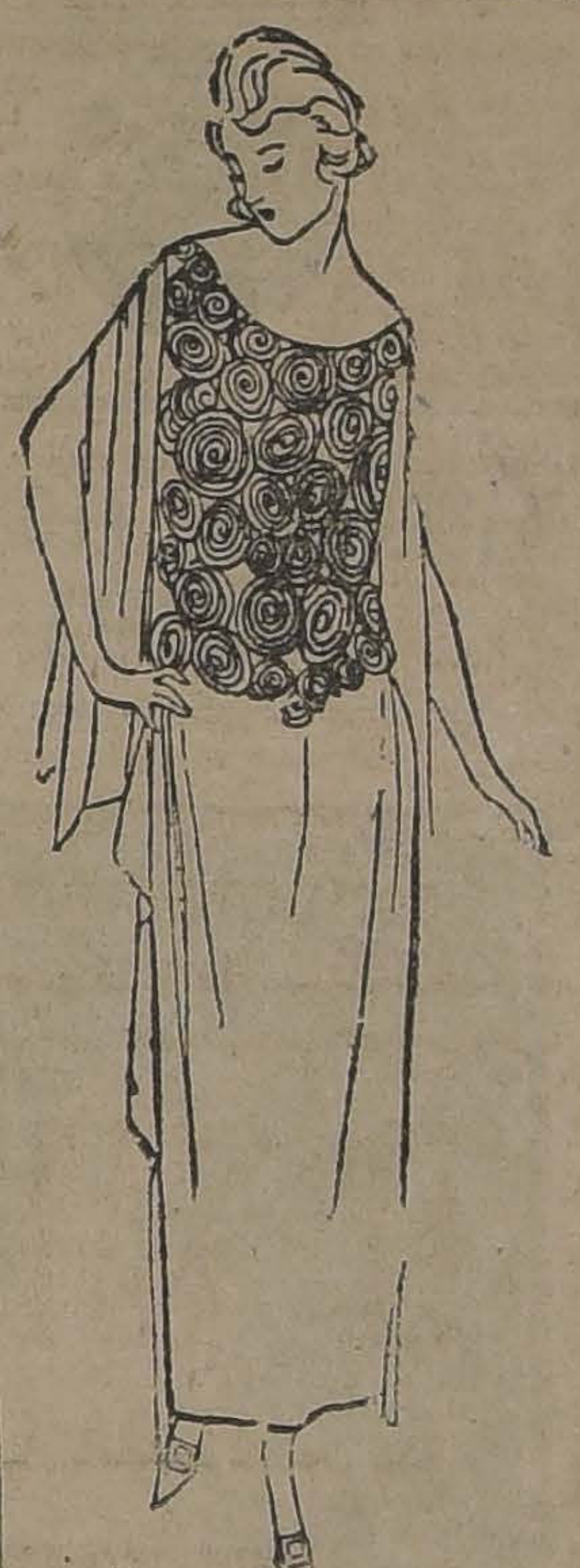

Traje de tarde, de crepé maroquín color beige, el cuerpo va todo bordado y las mangas son largas y abiertas, dejando los brazos descubiertos, desde los hombres

LEGANCIAS

Hermosísimo abrigo de última moda, "obra" del famoso sastre parisién, Mr. Worth, que ofrece elegantísima combinación de pieles blancas de armiño y negras. Todo forrado en pieles; solamente está al alcance de los multimillonarios o de los artistas de cine, que ganan sumas fabulosas. Gloria Swanson lo adquirió en su reciente viaje a París, y lo luce en una de las escenas de "El Instante Supremo", cinta Paramount, que nuestras elegantes damas tendrán ocasión de admirar en el Splendid, el Martes 17.

NO MAS FEAS

La persona más fea se pondrá bonita al momento usando la Maravillosa Leche de Rosas de Werck, Crema de la Reina de Hungría, Rojo Líquido de Werck, Leche Ideal de Werck y los fragancioses polvos de la Reina de Hungría de Werck.

Pedidos a Daube y Cía. y en todas las boticas de la República.

VIDA SOCIAL

LA RECEPCION DE AYER

DURANTE LA RECEPCION OFRECIDA EN LA TARDE DE AYER POR LA SEÑORITA MARIA CHARME PRIETO.

A RIO JANEIRO.—

A fines del presente mes se dirigirá a Río Janeiro la señora Olga Cousiño Lyon, en donde permanecerá algunos días.

DON VENTURA BLANCO VIEL.

Se ha acentuado la mejoría del distinguido político don Ventura Blanco Viel, que desde hace días se encontraba de cuidado.

MATRIMONIO CONCERTADO.—

Ayer quedó concertado el matrimonio del señor Alberto Sanfuentes Echenique con la señorita Graciela Williams Herbst.

Hizo la visita de estilo el señor don Vicente Sanfuentes.

MATRIMONIOS.—

Ayer se efectuó privadamente en la iglesia de San Vicente de Paul, el matrimonio de la señorita Ana Charme Prieto con el señor Enrique Ramírez Rodríguez.

Actuaron de padrinos, por parte de la novia, la señora Amelia Prieto de Charme y don Carlos Charme Prieto y la señora Raquel Ramírez de Délano y don Pablo Ramírez, por parte del novio.

Fueron testigos en las ceremonias religiosa y civil, por parte de la novia, los señores Arturo Besa Rodríguez, Gustavo Charme Prieto, Jorge Ovalle Bascuñán y José Charme Prieto y por parte del novio, los señores José Vicente Iñiguez Tagle, Carlos Castro Ruiz, Camilo Ramírez y Jorge Délano Frederick.

Puso las bendiciones el Prebendado señor don Luis Campino.

Los maestros señores Tritini y Bolognini ejecutaron graciosamente, durante la ceremonia, hermosos trozos de música.

—En la mañana de ayer fué bendecido en la capilla de San Pedro, el matrimonio de la señorita Marta Antúnez Cisternas con don Guillermo Llona Santa María.

Sirvieron de padrinos en la ceremonia religiosa, por parte de la novia, el señor Daniel Antúnez Cisternas y la señora Laura Cisternas de Antúnez y por parte del novio el señor Emiliano Llona Santa María y la señora María Luisa Santa María de Llona.

Actuaron como testigos por parte de la novia, los señores César Ovalle y don Emilio Vergara, y por parte del novio, los señores Hernán Cerda y don Eduardo Covarrubias.

En el matrimonio civil sirvieron como testigos, por parte de la novia, los señores Enrique Antúnez y don Eugenio Cerda, y por parte del novio, los señores Carlos Llona y don Alfredo Santa María.

EXPOSICION DE ARTE FRANCES.—

Hoy se inaugura en la Casa Eyzaguirre una interesante exposición de cuadros de célebres artistas franceses, figurando entre ellos obras de los afamados pintores Cottet, de la Gándara, Balaude, Gastón La Touche, Gervex y Carolus Durand y otros.

BAILE.—

Próximamente ofrecerá una recepción a sus relaciones sociales el señor don Juan de Dios Ortúzar, en su espléndida residencia de la Avenida de las Delicias.

DINNER - BLANC.—

A fines del presente mes se llevará a cabo el dinner-blanc que la señorita Josefina Edwards Ferraris ofrece a sus amistades.

EN EL THAMAR.—

Todo un éxito fueron las reuniones de ayer, en la tarde y noche, de este simpático salón de té.

Pocas veces habíamos notado una mayor animación en esta ele-

PIELES FINAS PIELES

Gran baratura por fin de Estación

PALTOCITOS de nutria desde	$ 550.—
PALTOCITOS imit. Kolinski, desde	$ 400.—
PALTOCITOS negros de zorrillo	$ 400.—
CAPAS de skungs legítimo, desde	$ 1,500.—
PALTOCITOS Petit - gris, desde..	$ 2,800.—
PALTOCITOS Kolinsky, legítimo	$ 5,000.—

Y VARIOS OTROS ARTICULOS QUE NO NOS ES POSIBLE DETALLAR, CON DESCUENTO DE 40 o|o.

Peletería Blanco Encalada

Todas las ventas son al contado o por mensualidades SIN RECARGO DE PRECIOS.

TRANSFORMACIONES Y HECHURAS A PRECIOS MUY BAJOS

Blanco Encalada 1619 - Teléf. 22 Parque

NOTA. — Esta liquidación durará todo este mes

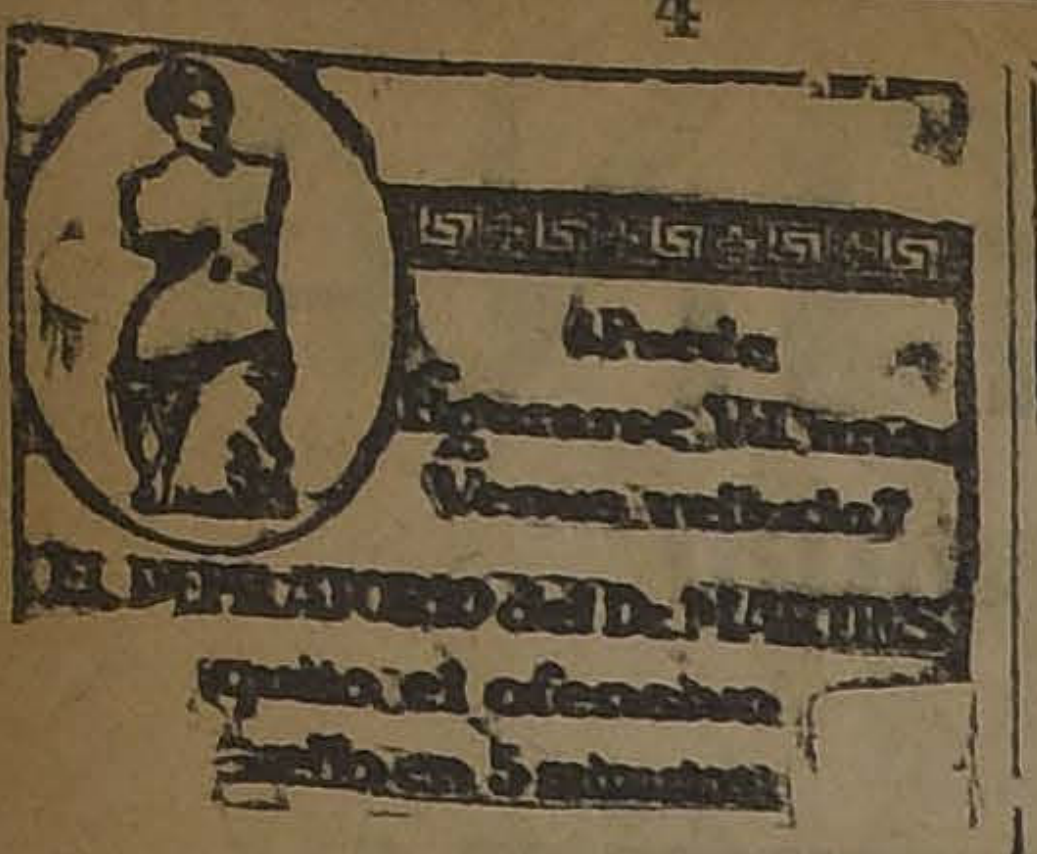
¿Podría figurarse Vd. una Venus velluda?
EL DEPILATORIO del Dr. MARTINS quita el ofensivo vello en 5 minutos

gante sala, haciéndose estrecha para la numerosa concurrencia que asistió.

Entre las distinguidas familias anotamos las siguientes:

Balmaceda Valdés, Lyon Hidalgo, Price Claude, Mackenna de Edwards, Concha de Ossa, Vergara de Scroggie, Subercaseaux de Prieto, Lyon del Río, Sanfuentes de Echenique, Pra Balmaceda, Lyon de Freire, Edwards Halle, Amunátegui Lecaros, Amunátegui de Barros, Bernales Zañartu, Balmaceda Lazcano, Cruz Huidobro, Phillips Ortúzar, Subercaseaux de Casanova, Larraín Echeverría, Rodríguez Vergara, Aldunate Morel, Echenique Correa, Garcés Gana, Pinilla Gutiérrez, Cousiño Lyon, Edwards de Ferrari, Huneeus Valdés, Alessandri Rodríguez, Pérez Tupper, Valdés Ossa, Toro Astaburuaga, G. Huidobro Rodríguez, Errázuriz Lastarria, Lecaros Garcés, León Noguera, Ossandón Guzmán, Lira Lira, Salas Hurtado, Vial Cotapos, Astorquiza Peró, Zañartu de Subercaseaux, Pereira Montes, Vicuña Herboso, Correa Montt, Greene Valverde, Ovalle Ugarte.

CONSEJO NACIONAL DE MUJERES. —

Hoy Lunes, de 11 a 12 A. M., clase de Puericultura.

—Se cita a reunión de Directorio mañana Martes a las 5 y media P. M., y a las socias a reunión general de asamblea a las 6 y media P. M.

Se encarece la asistencia.

IN MEMORIAM.—

El Martes 10 del presente, segundo aniversario del fallecimiento del señor Florencio Fuenzalida M., se dirá una misa a las 9 en la parroquia de la Asunción.

Mme. LAMAXT

Hace trajes elegantes desde $ 60.00.

ESTADO 363

(Altos de las Novedades)

Dr. OSCAR BEZANILLA
DENTISTA
Dentadura con o sin paladar. Extracciones indoloras. Hora fija. Libertad 686, Plaza Yungay. Teléfono 40, "Yungay".

Por fin de temporada
liquidamos, desde 250 pesos
ELEGANTES TRAJES IMPORTADOS
en terciopelo de seda.
MAISON LISETTE
TENDERINI 147,
Frente al Teatro Municipal.

ENLACE RAMIREZ RODRIGUEZ-CHARME PRIETO

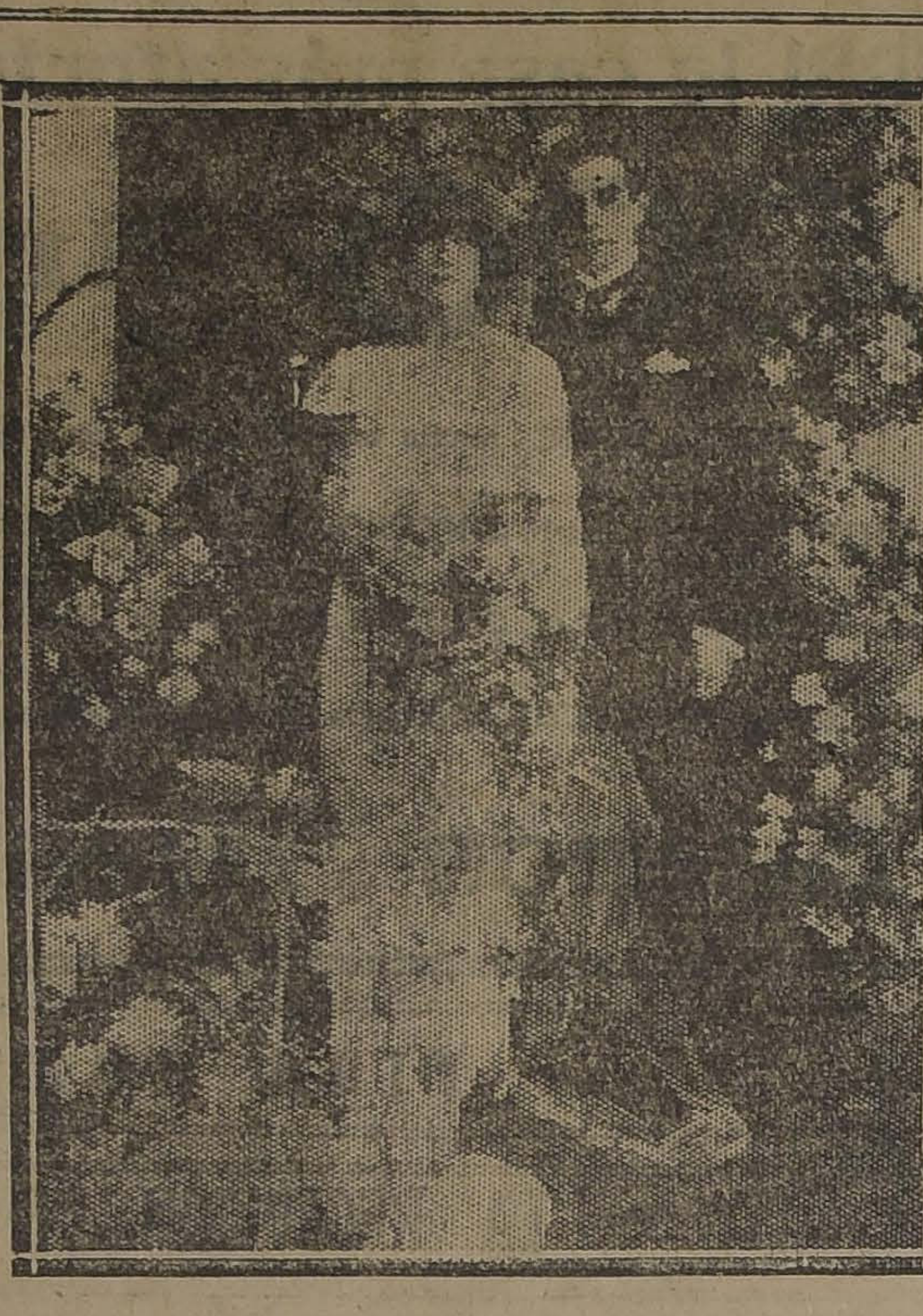

LOS NOVIOS SALIENDO DE LA IGLESIA DE SAN VICENTE DE PAUL DESPUES DE EFECTUADA LA CEREMONIA RELIGIOSA

CLUB DE SEÑORAS.—

Recital Mary de Bruyn. — Verdadero entusiasmo ha despertado en nuestros círculos sociales y musicales el recital de esta distinguida cantante argentina, que se llevará a efecto hoy Lunes, a las 6.30, en el Club de Señoras, cuyo programa publicamos a continuación:

I

Lascia ch'io pianga, Lied, Haendel.

Nuit d'Oassis y Ne pleure plus, Lieds, Maurage.
Les Contes d'Hoffmann, Barcarola, Offenbach.

II

Palma criolla, Triste, aires regionales argentinos.
Pobre flor, Estilo, aires regionales argentinos.

La flor del pago, Estilo, aires regionales argentinos.

Ya canta el gallo, Zamba, aires regionales argentinos.

III

Tu ventana (Op. 72), Granadina, Alonso.
Il s'est tu, le charmant rossignol, Lied, Gretchaninow.
Violette, Lied, Wright.

L'heure esquisse, Lied, Hahn.

Acompañará al piano el distinguido maestro señor Américo Tritini.

Precios de las localidades: para las socias, 5 pesos; para las no socias, 6 pesos.

Biógrafo. — Mañana Martes, a las 6.15, última función de la colosal serie Gaumont, "Las dos niñas de París", episodio 12, El regreso, con emocionantes escenas.

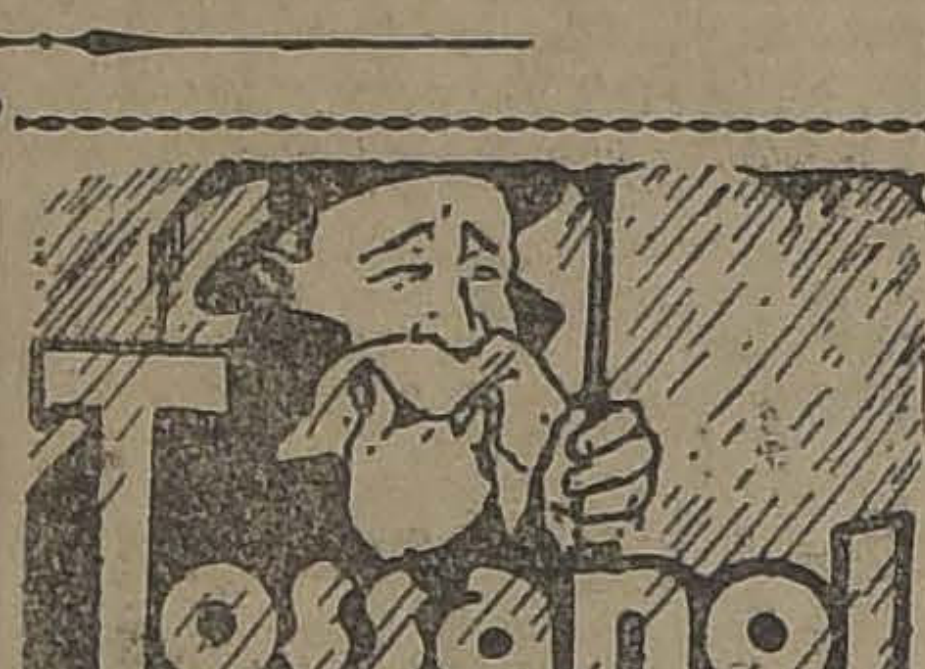

CONTRA LA TOS!

Véase Almanaque 18, año 1923. Pág. 36.

MATINEE.—

En los últimos días del presente mes ofrecerá una matinée a sus relaciones, la señorita Marta Rodríguez Orrego.

BANQUETE.—

En el curso de la presente semana, será servido en los comedores del Club de la Unión, el banquete que los amigos de don Ismael Valdés le ofrecen con motivo de su brillante actuación en la Junta de Beneficencia.

LECTURA
— DE —
INVIERNO

Artzybashef.— Sanin.
Andreiev.— Judas Iscariote. Los siete ahorcados, La risa roja, Memorias de un preso, Hacia las estrellas, La vida del hombre.
Benoit.— Koenigsmark, Olvidado, Por Don Cárlos.
Barbusse.— Claridad, El resplandor en el abismo, El infierno, El fuego.
Bordeaux.— Una mujer honrada, El miedo de vivir.
Caballero Audaz.— Horas cortesanas, Emocionario, Una cualquiera, La sin ventura, Hombre de amor, Un hombre extraño, Lo que sé por mí, 10 serie.
Cavestany.— Versos viejos, Más versos, Tristes y alegres, La guerra.
Dostoiewsky.— La casa de los muertos.
Knut Hamsum. — Victoria, Pan Soñadores.
Mata.—Muñecos, Un grito en la noche, Irresponsable, Ganarás el pan...
Baronesa de Orczy.—El misterioso Pimpinela, La liga de Pimpinela, Escarlata, Con el César, El Dorado, Un conde del siglo XVIII.
Papini.— El crepúsculo de los filósofos, Historias inverosímiles, Hombre acabado.
Wilde.— Vera o los nihilistas Huerto de Granada, El retrato de Dorian Gray, El ruiseñor y la rosa, El crimen de Lord Arturo Savile.
Y muchas otras obras de: **Azorín, Aigueperse, Alanic, Blasco Ibáñez, Bourget, Baroja, Belda, Coulomb, Carrere Concha Espina, France, Gómez Carrillo, Insua, López de Haro, Ricardo León, Martínez Sierra, Maryan, Nervo, Picón, Pérez Zúñiga, Pereda, Queiroz, Sassone, Trigo, Vargas Vila, Willy, Zamacois, Zola,** etc., etc.

Acaban de llegar a:

"La Antigua Librería"
ex-Librería del Mercurio
Casilla 1425.— Ahumada 355

A. M. ROBERT
ESTADO 67
ULTIMOS DIAS
— DE LA —
GRAN LIQUIDACION
Todos los
TRAJES SASTRES, ABRIGOS, VEST
TRAJES SASTRES, ABRIGOS, VESTIDOS
A precios muy bajos
LINDOS ABRIGOS DE PIELES
A
PRECIOS EXCEPCIONALES

Discos Víctor

Una nueva partida liquidamos a ::: :::

$ 12.- discos Victor sello negro
$ 16.- discos Victor sello rojo

APROVECHE esta oportunidad única que le ofrece :: :: ::

Oscar Spoerer y Co.

BANDERA 24
CASILLA 7570
Victor
LA VOZ DEL AMO

MATRIMONIO LLONA SANTA MARIA-ANTUNEZ CISTERNAS

LOS NOVIOS DESPUES DEL MATRIMONIO RELIGIOSO EFECTUADO EN LA MAÑANA DE AYER EN LA CAPILLA DE SAN PEDRO

EN EL TEATRO MUNICIPAL.—

Una numerosa y distinguida concurrencia reunía la noche del Sábado último la elegante sala de nuestro primer coliseo, en la que anotamos a las siguientes familias asistentes:

Vergara Blanco, Larraín del Campo, Fierro Salamó, Zañartu Sanfuentes, Balmaceda Valdés, Ossandón Guzmán, Edwards Ferrari, Riesco Figueroa, Ossa Concha, Claro Montes, Lyon Edwards, Freire Lyon, Prieto Concha, Bascuñán Antúnez, Lyon Subercaseaux, Fierro Pérez, Huneeus Valdés, García Carvallo, Lyon Vial, Montes Sutil, Alessandri Besa, Fernández Jaraquemada, Zañartu Bernales, Balmaceda Lazcano, Landa Subercaseaux, Valdivieso Barros, García Huidobro Rodríguez, López Edwards, Lyon del Río, Edwards Hurtado, Undurraga Aninat, Correa Undurraga, Irarrázaval Correa, Scroggie Vergara, Pra Balmaceda, Price Claude, Lyon Hidalgo, Prieto Subercaseaux, Valdés Ossa, Valdés Freire, Sanfuentes Irarrázaval, Aldunate Errázuriz y muchas otras.

COMIDA.—

Antenoche la familia Chacón Vilche Hurtado, ofreció una comida a un grupo de sus relaciones, la que dió margen a una interesante reunión social, que se prolongó animadamente hasta las primeras horas de la madrugada. Asistieron las siguientes personas:

Claudina Hurtado v. de Vilche, Elisa V. de Stevenson, Amalia V. de Martínez, Elsa R. de Brueggemann, Amelia O. v. de Bierpith, Sara Stevenson V., Guillermina Bierwith, Olga Chacón H., Estela Vilche H, María Julia Stevenson V., Raquel Martínez Vilche, Ester Chacón H., Elena Vilche H., María Eugenia Martínez Vilche, Vitalia Vilche H., Emilio Brueggemann M., Marcial Martínez, Pablo Klemann, Samuel Martínez V., Octavio Alvarez Salamanca, Arturo Quiroga Fierro, Arturo Vilche H., Quenny Aravena M., Osvaldo Soto L., Domingo R. Chacón H., Manuel Boltano G., Víctor Vilche Hurtado, Roberto Quiroga F., Daniel Salcedo, Hernando Soto Lobos, René Rojas C., Arturo Le - Prive, Walter Vilche H., Gustavo Martínez V. y M. Salazar.

ENFERMOS.—

Se encuentra enfermo desde hace varios días, el señor Jorge Olliva B.

—Delicada de salud se encuentr ala señora Amelia Lecaros de Amunátegui.

—Continúa enfermo de cuidado don Arturo Sanfuentes Echazarreta.

—Se encuentra enferma en Viña del Mar, la señorita Rebeca Lecaros.

—Guarda cama don Rafael Cañas Ariztía.

Enferma de cuidado se encuentra la señorita Berta Lastarria Cavero.

BELL

La Exposición

Hoy se inaugura
Rivas y Calvo la
cuadros del señor
vara, destacada pe
generación joven.
de días atrás, esta
despertado intenso
círculos artísticos.

La labor de Gu
hasta hoy en todo
por los camaradas y
lecto de admiradore
primera vez en un
atención del público,

Es una prueba
dencia en la vida d
Desde luego augur
vara saldría de ella
revelando por fin
significación, hasta
da de la mayoría, d
dad artística.

CURSOS DE

Clases en privado
cipiantes.— Enseñanza
rrecta según las ú
de la moda europea.

ACADEMIAS. — L
nes y Domingo en
a 8 P. M. M. Aguila
tico y demás actu
Nataniel 135.

Vende
EN CALLE ACO
Casa habitación
zas y todo servici
PRECIO $ 2
VARGAS Y
Casilla 1111.—
Oficina
Federico Vargas
Cruz Santa

Cherr
Jabón de g
transpar

¿QUIEN FUE EL HOMBRE CON LA MASCARA DE HI
¡AVERIGÜELO Y GANARA DINERO!

QUESO

Varios lotes llegados después
Feria, se venderán en privado.

HOY LUNES DE 2 A 6 P.

Feria Ureta y

DELICIAS 3410

SANTA IN
Este antiguo y acreditado
CRIADERO DE ARBOL
ofrece para la presente temporada las
sas colecciones de
ARBOLES FRUTALES
ARBOLES INDUSTRIALES
ARBOLES ORNAME
PLANTAS DE PA
Ordenes a la Administración, Nos, o a la Agenc
Huérfanos 1157 - Casilla 1417 - Santiag

EL ACONTECIMIENTO DE LA SEMAN
LO HA CONSTITUIDO LA APERTURA DE LA
CASA VIGUERA
Recién recibido BURE DE JERSEY CARDADO, especial para abrigo corto.
Novedades en Sedas, Lanas y Creps Morrocain floreados.
CASA ESPECIALISTA EN NOVEDADES PARA SEÑORAS
217-ESTADO-221-
ESTA CASA NO TIENE SUCURSAL.
CASILLA 1
TELEFONO 3

Santiago, 9 de Julio de 1923

FUGA DE CAPITALES

No hace mucho que, comentan- el proyecto de creación del nco Central dentro de su pro- sito final de llegar a la estabi- ación de la moneda y a la con- rsión metálica, señalábamos las s condiciones fundamentales e sería preciso exigir a la eco- mía del país a fin de que esa stitución realizara las funciones te en los demás países corres- nde a los respectivos Bancos de nisión.

El valor de la moneda fiducia- a, o del papel moneda converti- e, no puede establecerse por le- s y decretos. Ese valor depen- simultáneamente de la canti- d de billetes emitidos y de la lación entre los débitos y crédi- s de comercio exterior.

La primera condición, la canti- d de billetes emitidos, depende rectamente de la situación de la cienda Pública. Un Gobierno e posea un sistema tributario suficiente, tendrá cada año un ficit en su ejercicio financiero. r lo general, mientras ello sea sible, acudirá al empréstito. Al smo tiempo, diversos gastos ex- ordinarios serán costeados con les del Tesoro, los cuales equi- len a emisiones indirectas de pa- l moneda. Finalmente, cual- iera restricción del crédito ex- no ocasionará una acumulación déficits y obligará por fin a la isión de papel moneda. La teo- y la práctica han comprobado cada caso que a una inflación netaria sigue una depreciación la moneda. Felizmente, la si- ación de la Hacienda Pública, spués de los déficits sucesivos los últimos años, tiende a es- bilizarse por medio de los nue- s impuestos y el aumento de exportaciones salitreras. El pe- ro de las emisiones de papel mo- da—que llegó a temerse en los imos años—aparece por consi- iente algo remoto.

En cuando a la condición se- nda—el saldo favorable del Ba- nce de Pagos Internacionales— a aparece más difícil de obte- r por cuanto la acción del Go- rno no puede realizarse en for- directa ni menos inmediata.

Provocar la demanda en el ex- njero de moneda nacional equi- le a aumentar nuestra exporta- n, a reducir la importación, a sminuir el servicio de nuestra uda externa, a evitar la fuga los capitales nacionales.

Excepto en lo que se refiere a disminución del servicio de la uda Externa—cuestión ligada n la Hacienda Pública—la ac- n del Gobierno no es fácil de rcer. Resultados apreciables o pueden obtenerse por medio una amplia política económi- que considere aisladamente y conjunto los numerosos facto- s que intervienen en la forma- n de nuestro Balance de Pagos.

El examen de las cifras que mparan la simple exportación e portación conduce casi siempre resultados engañosos. Nuestra portación, salvo raras excepcio- s, es todos los años superior a importación. Sin embargo, no la cifra aduanera lo que indica resultado de los saldos inter- cionales y se necesitaría aproxi- adamente que la exportación pere a la importación en un 0 por ciento para que se pro- zca un mejoramiento aprecia- e en nuestro Balance de gos. (Así, por ejemplo: el año se tuvo en internación 355 mi- nes oro y exportación 703 mi- nes; en 1920, que hubo mejo- miento de cambio respecto de 19, se tuvo en importación 455 llones oro y exportaciones 780 llones oro). Sería difícil calcu- en qué porcentaje la expor- ción debiera superar a la im- rtación para que el valor de la oneda se mantuviera relativa- nte constante. Pero, por lo que podido verse en los últimos os, no parece que ese porcen- je pueda ser inferior a 50 por nto, es decir, que el valor de exportación sea una y media z superior al valor de la im- rtación.

Este fenómeno económico, que rece extraño, tiene sin embar- una explicación sencilla si se cuerda que los valores que ota el movimiento aduanero ficticios en el sentido finan- ro. Decir, por ejemplo, que el o 1918 el valor de nuestra ex- rtación fué de 760 millones o, no significa que esa suma dinero haya entrado o queda- realmente en el país. De esos 0 millones 527 corresponden al litre, 99 al cobre, 55 a produc- s agrícolas y el resto a otros oductos manufactureros y ex- ctivos. Del salitre—que repre- ta el grueso de la exportación los fletes a la costa son extran- os y van también al extranje- la mitad de las utilidades. El bre, que ocupa el segundo lu- r en la exportación, envía to- s sus utilidades y la mayor rte de su costo a Norte-Améri- . Sólo la exportación agrícola— significante comparada con la terior—representa un valor que si en su totalidad queda en el ís.

La importación, en cambio, re- esenta una salida de dinero uivalente a su valor aduanero is los fletes respectivos. Ella es talmente desfavorable a la eco- mía nacional mientras que la portación sólo es parcialmente vorable.

Aparte de esta relación desfa- rable entre exportación e im- rtación que señalan las cifras uaneras, deben también consi- rarse otros movimientos de di- ro que no registra la estadística cial. Son las "partidas invisi- es" de que hablan los economis- s y que se refieren a las salidas dinero por servicio de capitales tranjeros invertidos en el país: r pago de empréstitos externos, r el valor de los fletes del co- ercio internacional; por las in- rsiones en valores extranjeros depósitos en bancos europeos o rteamericanos de capitales chi- nos que buscan seguridades an- la incertidumbre del cambio ternacional; por los gastos de sidencia en el extranjero; por las salidas de dinero que ocasiona cierta población extranjera no nacionalizada; y por otra serie de egresos de que no dan cuenta las cifras que señalan el comercio entre naciones por cuanto sólo afectan a la demanda de letras en el mercado.

Corregir, con propósitos de estabilidad o de valorización de la moneda, esta serie de factores desfavorables a la economía nacional, no es posible, como decíamos, por una simple acción aislada de gobierno. Llegar, por ejemplo, a dificultar la salida de capitales al extranjero—aunque sea destinado a la satisfacción de gastos que no tengan relación con fines comerciales o económicos—no parece que sea compatible con la elemental libertad de que cada uno disponga de su dinero en la forma que le plazca. Sólo ocasionalmente, durante la guerra, algunos países han prohibido la salida de moneda o valores al extranjero.

En esta cuestión sólo puede obrar el concepto económico individual. Eso no quita, naturalmente, la obligación de que cada uno tenga en vista, junto a su propio interés, el de su país. Pero en realidad es la confianza en la administración del Estado y las inversiones seguras en el interior lo que detiene este éxodo de capitales.

La política económica de un Gobierno debe perseguir un alcance amplio en este sentido. La sola Ley de Cabotaje evitará la emigración de aproximadamente 100 millones en moneda corriente. (El tráfico de cabotaje alcanza en años normales a 1.500,000 toneladas, con un transporte menio de 60 a 70 pesos por tonelada, valor que, con la Ley de Cabotaje, deberá quedar necesariamente en el país). Asimismo, el reemplazo del petróleo por carbón nacional—700 mil toneladas de consumo a 100 pesos por tonelada—puede dejar en el país 70 millones en billetes. La Hacienda Pública, si no estuviese afectada por una Deuda Externa exorbitante, podría evitar también la salida de 150 millones en billetes...

La estabilidad de la moneda está, pues, determinada por la aplicación previa de una acertada política económica. Es necesario, antes que todo, evitar la fuga de capitales nacionales, favoreciendo la circulación e inversión en las actividades económicas internas y la colocación provechosa en el exterior que deje saldos favorables al país.

Estamos ciertos de coincidir en estas apreciaciones con el juicio del honorable Ministro de Hacienda, cuya versación en estas materias es la mejor garantía de que el país marchará en sus rumbos económicos y financieros por camino plano y firme.

GUERRA JUNQUEIRO

por JOAQUIN EDWARDS BELLO

> **Regad vergeles con la sangre de Iscariote e con la sangre de Cristo, y los lirios inocentes (extraña inocencia), brotarán igualmente cándidos y nevados.— G. J.**

El gran lírico portugués, tan grande como Hugo, por la comprensión de su época y la influencia de su pensamiento en los destinos nacionales, camina ya hacia las regiones de donde no se vuelve jamás, hacia la eternidad, de la cual no sabremos nada nunca. El autor del poema **Patria** está ya dentro de las tinieblas de la incertidumbre.

Más que Bernardino Machado, Braga, Costa, Arriaga y Almeida, sus versos, precedidos por las novelas de Queiroz, influyeron decisivamente en los sucesos de 1908 y 1910, que dieron al traste con la podrida monarquía de los Braganza. No sólo sus versos sino sus conversaciones, sus sátiras de café, su modalidad de vida, fueron una catapulta contra el régimen monárquico. En los cromos patrióticos republicanos populares que suelen verse en las casas y las tiendas portuguesas, aparece siempre Guerra Junqueiro junto a los padres de la patria, bajo la nueva bandera democrática. La nación portuguesa no estaba preparada para el régimen republicano y las raíces de la monarquía, llenas de podre y gusanos, se extendían profundamente incrustadas en todo el territorio. El pueblo no alcanzó a comprender de un golpe la democracia moderna, ni la igualdad social prometida que se extendía ante sus ojos ingenuos como una paradisíaca visión. La República recién nacida significaba trabajo arduo y reconstrucción; no reparto social e igualdades de iluminados. El estupor y desengaño del pueblo, mantenido al margen de la cultura por un clero milagrero y materialista, fué aprovechado por los caudillos monarquistas en 1912, 1917 y más tarde en pequeñas intentonas sin consecuencias. Estos abortos monarquistas no han hecho sino desacreditar y empobrecer al país, sin lograr disminuir el espíritu republicano de toda la gente culta y pensadora y de la gran masa popular de Lisboa. La política anárquica, sin rumbo, por falta de autoridad, hace que huyan los capitales a Inglaterra y Estados Unidos. Portugal es casi el único país del mundo donde se juega a la Bolsa, como en Chile; todos los negocios están en manos de unos pocos, que aprovechan la anarquía para lucrar personalmente, y por las calles de las ciudades vaga un pueblo famélico y andrajoso. Los vivos, los que tienen capitales, pueden hacer grandes negocios; pero el pueblo no tiene esperanzas.

Tal es el doloroso espectáculo de la patria que en sus últimos años se ofreció al gran poeta. El triunfo del mal, la derrota de los buenos, los ingenuos, los sinceros. El mismo había escrito: "La vida es el mal".

Guerra Junqueiro, a más de poeta y de patriota, fué un filósofo; enfermo de la enfermedad de la ciencia, que en el siglo XIX se llamó el "mal del siglo", y que es el mal de la humanidad, de todos los siglos, manifestó sus desengaños e incertidumbres en una forma armoniosa y viril. Poeta del escepticismo y la desilusión, así como Queiroz fué el novelista del escepticismo. Ansioso de verdad y de justicia, murió presenciando el triunfo desolador de la grosería, de la fiera humana. Portugal, la hermosa tierra portuguesa, casi convertida en factoría extranjera, entregada a los buitres de adentro y de fuera.

El fué uno de los pocos patriotas que en 1898-1900 se elevaron **contra la invasión inglesa por el Africa Oriental** portuguesa (Mozambique) para someter a la valiente República Sudafricana en cuyo suelo se había descubierto un crimen horrible: la existencia de oro y brillantes. La Corte portuguesa gozaba de grandes favores y protección del Gobierno inglés; el marqués de Soveral, hombre elegante de gran mundo, especie de duque de Morny, fin de reino, era el diplomático favorito en Londres, amigo íntimo de Eduardo VII, de tal manera, que un año se les vió juntos, ambos con el famoso sombrero de copa gris, inaugurando las carreras de Derby.

Como premio a la adhesión de la Corte y Gobierno portugués a la política imperialista británica, el rey Carlos fué favorecido con la orden de la Liga o Jarretière, que se le impuso con gran pompa. Esta ceremonia desató la ira de los patriotas, que veían la patria vendida por satisfacer el snobismo de una Corte desacreditada, ansiosa de encontrar afuera el apoyo que le negaban sus siervos seculares.

"Opíparo, seboso, ha vendido la patria y a Londres ha marchado para que le impongan grillos en las piernas".

Tal fué, más o menos, la interpretación que dió el poeta de la ceremonia cortesana efectuada en Buckingham Palace, con derroche de luces, tapices, maceros, pelucas blancas, alabardas, libreas y uniformes fastuosos. El pueblo estaba cansado de las pompas y cortesanías vanas, sustentadas por la incultura obligatoria y el hambre. En Portugal había un ochenta por ciento de analfabetos, carga terrible que soporta hasta hoy día la joven República.

En su manera de combatir la monarquía, Guerra Junqueiro fué inexorable; empleó una ironía candente como fuego líquido. Don Carlos y sus cortesanos le pagaban con un desprecio de buen tono, ignorando que cada estrofa del poeta penetraba hondo en el organismo popular. En el poema "Patria" llamó a Don Carlos "opíparo" "obeso", "cerdo". En cierta ocasión, a dos pasos de distancia, le gritó: "Voce é un porco". Poco tiempo después, el rey regresaba de una cacería y las cuatro balas suspiradas del poeta, el voce é un porco, se transformaron en balas de plomo. Profesores del reino mataron al último descendiente coronado de Juan IV, aquel monarca que hacía reír a Voltaire: "Sus fiestas eran autos de fe; sus paseos, procesiones, y sus mujeres, monjas..."

Un río de oro pasaba del Portugal para el Vaticano; las carrozas eran de carey y maderas preciosas, con adornos de oro; las mulas tenían cascabeles y herraduras de plata. En unas bodas se mataron mil perdices, doscientos venados, cien bueyes y corderos. Diligencias con cien mulas y doscientos emisarios llevaban regalos de la India y el Brasil y kilos de oro en bruto para los Papas. Pombal fué el primer gran portugués que se alzó contra la servidumbre al Vaticano y la influencia jesuítica, inaugurando la era liberal de mayor progreso (1699), revelando su energía y genio en el terremoto de Lisboa. Muerto José I, su protector, cayó en desgracia y se derrumbaron todos sus proyectos de libertad por destrucción de la esclavitud religiosa y nacionalización del Alto D'Ouro y Maranhao. Desde su medallón en la Plaza del Comercio, bajo el monarca **protector, vió caer al último Braganza,** vencido por las balas de esos profesores nutridos en sus enseñanzas.

Eca de Queiroz y Guerra Junqueiro continuaron la línea trazada por el gran Ministro, atacando los mismos males que él atacó. En **La Reliquia,** la beata, amiga de canónigos gordos, intransigente, temerosa del infierno de la Edad Media, es una imagen viva de las damas nobles portuguesas. Doña Patrocinio das Neves es un tipo que hasta ahora suele verse por esas viejas iglesias de Lisboa donde un catolicismo espectacular exhibe milagrerías de una ingenuidad burda, bajo Cristos exangües y sangrientos, en esa luz mortecina de los cirios, donde el contraste de la miseria y la opulencia es hoy tan fuerte como en Jerusalén hace dos mil años.

Guerra Junqueiro atacó fuertemente ese fariseísmo, como fué moda atacarlo después de Renán, a lo Hugo, Lemaitre, Anatole France... pero después no dijo nada más, como hastiado y ya convencido de que "la vida es el mal". ¿Para qué?

Anécdotas suyas se contaban por centenares en Lisboa. Era un hombre fino, parecido en el físico al otro galaico, Valle Inclán, con gran barba negra, nariz aguileña, y cierto descuido en toda su persona. Una vez asistió al estreno de una comedia titulada: "El zapatito de oro", y en el entreacto pasó el autor a preguntarle su opinión. "Está muy bien, dijo el poeta, muy bien: voy a encargarle a usted unas botas..." Contaba que cierta vez fué a una iglesia donde se exhibía el hueso de un santo a cierta altura, encima del altar mayor, de manera que ni el guía ni el lego podían vigilar a los visitantes. El dice, que, para probar el descuido, subió y se robó la reliquia. Al llegar abajo mostró el huesito al lego, y éste le dijo riendo: "Se lo roban muy seguido: a cada momento ponemos huesitos nuevos."

Guerra Junquiero conmovió profundamente el alma portuguesa, y al hacer con su pluma uno de los pilares de la República, probó la sensibilidad lusitana, la facilidad para reaccionar del organismo nacional. En España, veinte años después, imita su manera y su estilo, en el ataque a la monarquía, Ramón del Valle Inclán. Los libros "La reina castiza" y "¿A cuándo las reclamaciones diplomáticas son imitaciones de "Patria?". Pero ni remotamente encuentran en España el eco que los versos de Guerra Junqueiro encontraron en Portugal.

En sus últimos años el gran poeta vaciló, vió toda su obra desmoronada después del rayo de 1910 en una orgía de estéril politiquería; se dice que pactó con los conservadores. Vaciló, y así, vacilante, fracasado, sintiendo el aleteo de la duda, se ha hundido en las tinieblas de la muerte.

"Toda vida a la postre es un fracaso", dice Unamuno; too late, decía D'Aurevilly; Never more, Poe; No volverán, Bequer. "La vida es el mal", dijo Guerra Junqueiro "La aurora sonríe con el mismo esplendor a los campos de batalla y a la cuna infantil, y las yerbas golosas no distinguen la podredumbre de Locusta de la podredumbre de Juana de Arco..."

Todo es igual en esta negra incertidumbre humana: por eso el hombre que dijo **"misa chic y hostia glacé con marrasquino",** al fin de su vida tendió una mano fría a los conservadores.

J. E. B.

LA LUCHA CONTRA LA TUBERCULOSIS

(A propósito de la Conferencia de hoy en la Universidad)

En el Salón de Honor de la Universidad de Chile va a tratarse en la tarde de hoy un problema de higiene social de la mayor trascendencia para el país, y cuya resolución constituye una necesidad impostergable para asegurar el porvenir de nuestra raza.

En todos los países cultos del orbe, la tuberculosis constituye el mal más implacable que azota las poblaciones y que, aliado a la miseria y al alcoholismo, socava sigilosamente la salud del pueblo y le arrebata sus mejores fuerzas.

La sociedad ha comprendido el peligro a que está expuesta, y se ha apresurado a contrarrestarlo. Con el aire y la luz, con la habitación limpia y el alimento sano, se ha logrado salvar a millones de seres, especialmente niños, que abandonados a su suerte habrían sucumbido seguramente víctimas del terrible flagelo.

En nuestro país, poco o casi nada se ha hecho en este sentido, y el problema de la tuberculosis ha llegado a constituir una verdadera vergüenza nacional. Se le ha abandonado a la iniciativa aislada del médico y a la acción humanitaria de una que otra institución particular; la sociedad, los Poderes Públicos han permanecido absolutamente indiferentes.

Desde hace varios años la Liga contra la Tuberculosis de Santiago trabaja con entusiasmo y constancia en la realización de sus ideales, a pesar de la escasez de sus recursos y de la indiferencia general. Venciendo mil obstáculos ha levantado el Asilo Marítimo de Cartagena, que funciona regularmente durante los meses de Verano, y que hasta la fecha ha albergado a cerca de cinco mil niños arrancados por corto tiempo al aire viciado de los suburbios de la ciudad, y que junto con su debilidad física ostentaban el sello de degradación moral que imprime el conventillo.

En la amplitud que le permitían sus medios, la Liga organizaba además veladas populares y excursiones con los niños de las escuelas, y últimamente la directora de la institución, doctora Ernestina Pérez, con un espíritu altruísta incomparable, ha dado interesantes conferencias en varios centros culturales de Santiago, Valparaíso y otras ciudades.

La propaganda de carácter popular de la lucha contra la tuberculosis tropieza entre nosotros con grandes dificultades. En Europa y Norte América, comisiones perfectamente organizadas y dotadas de todos los medios necesarios, recorren los pueblos y aldeas, instruyendo a los habitantes del peligro que los acecha, y el modo de combatirlo, e indicando al enfermo los recursos que tiene a su disposición para recobrar su salud. Se comprende que en estas condiciones la propaganda entre el elemento obrero sea de incalculable provecho. En Chile las cosas no se presentan tan favorables. Es conocido el estado de miseria y abandono en que vive nuestro trabajador; son conocidas también las penurias por que tiene que pasar un tuberculoso, aún si es una persona acomodada; arrojado de todas partes, va de puerta en puerta esparciendo el germen de su mal, hasta que agotadas sus escasas fuerzas termina sus días desamparado y falto de las comodidades y decencia más elementales. Se comprende que por esta circunstancia una propaganda de higiene popular sea tarea ingrata, muchas veces estéril, y en la que aún se corre el riesgo de contribuir a que fructifique la semilla de rencor que contra las clases dirigentes siembran afanosamente los agitadores.

Todo esto lo ha tenido en cuenta la Liga contra la Tuberculosis al organizar su plan de acción. Quiere despertar en las autoridades y en las personas más cultas y pudientes, el interés por esta campaña. Desea que una inspiración patriótica y humanitaria constante y decidida, levante habitaciones higiénicas, escuelas al aire libre, dispensarios, sanatorios y hospitales, funde campos de juego y colonias de vacaciones, y a medida que esto se realice, se le dará a conocer al obrero para que acuda a fortalecer su salud, y al enfermo se le indicará el asilo que curará sus dolencias.

Es este el objeto de la conferencia que esta tarde van a desarrollar los doctores Villagra y Cifuentes, facultativos de gran preparación para abordar el tema. Será una disertación altamente científica, apoyada en estadísticas inobjetables e ilustrada con vistas de sumo interés. El público comprenderá la magnitud del problema de la tuberculosis, y se convencerá de que es una enfermedad que se puede prevenir, y que se puede curar. En Chile la naturaleza facilita grandemente esta tarea, y para llevarla a cabo no necesitamos más que un poco de espíritu cívico.

F. C.

UNA LIMOSNA PARA LA CRUZ BLANCA

por el Pbro. ALEJANDRO VICUÑA

Más de un centenar de muchachas refugiadas a la sombra de la "Cruz Blanca" tienden sus brazos suplicantes a la ciudad de Santiago, implorado el socorro de su caridad.

Ellas, en otro tiempo, vivieron entre nosotros, cruzaron alegremente por nuestras calles y plazas, frecuentaron las escuelas y los templos; pero un día, el huracán de la maldad las obligó a huir.

Y abandonaron el hogar... Hijas, arrancaban de sus madres convertidas quizás en crueles madrastras; hermanas, renegaban de sus hermanos que no eran capaces de protegerlas; niñas indefensas que huían de la fuerza bruta.

Después de una hora trágica de lucha y tentación, en que se les reveló por vez primera toda la miseria humana, y en que bordearon los abismos del vicio, corrieron a refugiarse, lejos de la ciudad peligrosa, de la ciudad traidora; a buscar al seguridad y la paz a la sombra protectora de la cruz, al amparo de abnegadas religiosas y de caritativas damas, que tendrían para ellas corazones de madres.

El trabajo regenerador, el consejo cariñoso, el ejemplo de santidad, y, más que todo, la vida íntima de oración y penitencia calmó poco a poco sus inquietudes y devolvió el contento a sus corazones, borrando hasta el recuerdo de las horas tristes.

Así pudimos verificarlo días atrás cuando nos fué dado recorrer los aposentos y claustros coloniales de la "Cruz Blanca". Se transparentaba la felicidad en los rostros de las asiladas, cuando las vimos entregadas a los quehaceres domésticos de su nuevo hogar, ya a las labores propias de su sexo, ya arrodilladas a los pies del divino prisionero que vela por ellas.

La historia de algunas muchachas ahí refugiadas es todo un poema de sufrimientos y heroísmo; muchas ofrecen rasgos que parecen arrancados a las vidas de los santos y no son pocas las que han vivido horas de emocionante romanticismo.

¿Quién en Santiago no ha escuchado alguna historia de la "Cruz Blanca"? El dolor y el amor matizan ordinariamente esas leyendas dignas de la pluma de Echegaray o de Saint Pierre.

No resistimos a la tentación de reproducir una de esas anécdotas.

Noche de luna, noche de soñador, no de culpable...

Por la Alameda de las Delicias desciende un Ford en vertiginosa carrera. El bravo muchacho que lo dirige siente en su pecho los golpes de la emoción que rivalizan con el estallido de su máquina largada a toda velocidad: son dos motores sometidos al máximum de su esfuerzo. Firme la mano en el volante, devora el espacio, temeroso de que alguien pretenda disputarle la prenda que lleva consigo. Las ramas desnudas de los viejos olmos que decoran la Alameda deben presentársele como brazos gigantescos que le quieren arrebatar a su amada.

¿A dónde va esa pareja de enamorados?

El auto se detiene frente a la residencia de una gran señora que dedica sus mejores energías a la "Cruz Blanca". El muchacho desciende y sin temor alguno llama desde la puerta. Es más de la media noche: no importa. Bien conoce nuestro pueblo a algunas señoras cristianas, cuya casa está abierta a toda hora para los pobres.

Y el chauffeur habló... contó sus honradas intenciones. El la quería pa bien; quería casarse con ela; pero la madre de la muchacha se oponía, porque él era pobre y ambicionaba que su hija le diera mucho dinero.

Y antes de eso, los dos huyeron.

El mozo había oído hablar de una "Cruz Blanca" que protegía a las muchachas en peligro, y quería confiarla a esa institución mientras hacía los trámites para casarse.

Y sin decir más, se alejó, solitario a través de las calles, firme la mano en el volante y serena la sangre en el corazón......

En día no lejano, la pobre muchacha escuchará a través de las rejas de la "Cruz Blaca" la cascada bocina del automóvil de su novio y la reconocerá al punto... será el día de su felicidad, el día de su amor. Y bendecidos por la Religión y autorizados por la Ley, formarán un hogar honrado, en el que todos los días se recordará con gratitud la acción salvadora de la "Cruz Blanca".

Lector, ¿no sientes nada? Responde generosamente a la mano enguantada que implora tu caridad; no dés por fórmula y para salir del paso, sino por espíritu de amor y de justicia, con la convicción de que tu limosna reparará desgracias que probablemente tú mismo has preparado. Vaciaste alguna vez tu cartera para perder; vácíala hoy día para salvar. Da todo lo que puedas, a fin de que se cumpla la promesa que tiene hecha a la "Cruz Blanca" el viejo Cristo que se encuentra en la portería del Convento:

"Mi Providencia y tu fé
mantendrán la Casa en pié".

A. V.

LA GRIPPE

Las manifestaciones peligrosas de la grippe o catarro epidémico, (fiebre intensa, dolores insoportables y suma postración nerviosa) son verdaderos espectros, que amenazan a todos los pueblo ahora más que antes; peligros que se acentúan, aún más todavía, por las graves consecuencias, como lo es la pulmonía, que puede acarrear consigo, poniendo en riesgo inminente la vida de cada persona.

Sin embargo, la Ciencia Médica moderna, en virtud de sus progresos sorprendentes, sabe conjurar con éxito esos horribles espectros, proporcionando al paciente el debido tratamiento higiénico y terapéutico. Pero sobre todo cuando se emplean inmediatamente las tabletas de "FENASPIRINA" o sean las Tabletas Bayer de Aspirina y Fenacetina, los síntomas desaparecen como por encanto, gracias al efecto fisiológico de tan sin igual combinación medicamentosa.

El bienestar que vuelve a experimentar el paciente, el sueño reparador y tranquilo que reaparece, y la supresión de los dolores y del malestar general, son verdaderamente notables.

Compañía Chilena de Electricidad Ltda.

Se necesitan Maquinistas y Cobradores para el servicio de tranvías.

Presentarse diariamente desde las 8 de la mañana a la Oficina de Tráfico, San Antonio 645.

EL GERENTE GENERAL

12-J.

8 Fundos en Santiago

Uno-500 cuadras regadas, lado Sur-Oriente
Otro-400 cuadras regadas, lado Sur-Poniente
Otro-300 cuadras regadas, al lado Sur
Otro-268 cuadras regadas, lado Nor-Poniente
Otro-118 cuadras regadas, al lado Poniente
Otro-115 cuadras regadas, al lado Poniente
Otro-103 cuadras regadas, al lado Sur
Otro-100 cuadras regadas, al lado Oriente

Todos con buenas casas y edificios, precios muy comerciales

ALEJANDRO GREENE CRUZAT
Sección Fundos

ALEJANDRO GREENE VALVERDE
TEATINOS 86 — CASILLA 3722

GRIPPE

Lo único seguro para combatirla son las píldoras de

Sulfato de Quinina

Exija la marca

Laboratorio Chile
SANTIAGO

ALQUILERES

LOS PROPIETARIOS NO PAGAN COMISION

DELICIAS N.o 2358

ALTOS RECIEN PINTADOS Y EMPAPELADOS. — Constan de 6 dormitorios, 2 con guardarropas, gran salón, sala, escritorio, gran comedor, hall, 2 piezas de servidumbre, pieza de baño y cocina, en el 2.o piso.— 3 dormitorios más en el 3.er. piso; y 1 mirador en el 4.o piso. Luz eléctrica y gas.

CANON: $ 700

CARMEN N.o 189

CASA EN BAJOS EN BUEN ESTADO. — Consta de siete dormitorios, salón, comedor, escritorio, hall, repostero, despensa, pieza de baño, pieza de sirvienta, gallinero, 2 patios, garage con gran galpón para industria. Luz eléctrica y gas.

CANON: $ 800

Carlos Ossandón B.
162.—BANDERA.—162

Jabón Balsámico
EL MEJOR

LABORATORIO CLINICO
DEL
Dr. Leonidas Corona T.
SANTIAGO
Delicias 868.—Teléfono 2483
INSULINA
Para el tratamiento de la diabetes.

LLEGO
Paño de Billar
CASA
E. DELPORTE y Cía.
Bandera esq. Rosas

AGRICULTURA

INFLUENCIA DE LA SEQUIA EN LA INDUSTRIA GANADERA

por AGOR.

Las condiciones de extrema sequía con que se presenta el año actual, semejante a las que tuvimos el año pasado, nos están indicando que este fenómeno no es raro en el país y a la vez nos comprueban que poco h os avanzado en la ejecución práctica de las medidas que nos convienen practicar para prevenir estas situaciones tan desventajosas para la agricultura.

No es posible continuar en la situación de veinte o más años atrás, en que no se disponía de medios económicos para alimentar los ganados durante el Invierno o en las épocas de sequía, pues no se podían conservar los forrajes necesarios en forma conveniente; hoy en día conocemos diversos sistemas que nos dan amplio resultado en la conservación de los forrajes, en cualquiera cantidad y para cualquier masa de ganados. No tenemos por qué entregar los ganados a su propia suerte en esperanza de que salven todos aquellos que puedan resistir a la intemperie, con el mínimum de alimentos.

Hoy día la explotación ganadera se hace sobre bases muy diversas, pues el alto precio a que se cotizan los animales obliga al agricultor a favorecer al máximum su desarrollo y engorda, a fin de recoger, en el menor tiempo, el provecho que tratamos de obtener de tal explotación. Si este es el criterio universal, no comprendemos por qué la generalidad de nuestros agricultores aun no aprovechan los métodos conocidos y no impiden que se repitan en sus fundos situaciones como la actual.

Atravesamos por una aguda crisis ganadera originada por la sequía extraordinaria del presente año, que obliga a los agricultores a desprenderse de sus animales a cualquier precio, antes que aceptar que se enflaquezcan o mueran por falta absoluta de alimento. Debido a este apuro en vender, el precio ha bajado a la mitad del corriente y por el ganado flaco casi no hay precio que ofrecer. Es cierto que la gran crisis ganadera del país vecino ha tenido alguna influencia en el nuestro, pero si dispusiéramos de abundantes pastos, su influencia, no sería tan considerable, pues sabemos que el país prefiere la carne del animal criollo, sobre la del ganado argentino.

Los campos están exhaustos de forrajes y en los terrenos de secano aun no nace el nuevo pasto por falta de lluvias, lo que está ocasionando pérdidas importantes en las crianzas de ovinos que nacen en esta época del año, en que ya debe haber forraje en abundancia. En los suelos de riego el pasto no se desarrolla y las heladas han quemado y destruído lo que quedaba de rezago. No es posible regar en abundancia por falta de agua en los ríos y porque se han destruído las bocatomas de los canales; todo como se ve contribuye a que la situación para la ganadería sea más desesperante.

Si recordamos que en Primavera y Verano el pasto se pierde en los terrenos regados y que es tan fácil su conservación en un sencillo silo de zanja, que con pocos pesos puede hacerse en cada fundo, comprenderemos el error que hemos cometido con no aprovechar este moderno método de conservación de forraje. Si sabemos que todos los terrenos de secano desde Coquimbo al Maule pueden estar cubiertos de Atriplex, que salvaría completamente esta situación desesperada y que para los terrenos al Sur del Maule también hay forrajes adecuados que debemos propagar, comprenderemos que no hemos sido previsores y que en el presente año debemos aprovechar de tales prácticas tan beneficiosas.

Situaciones difíciles como la actual son las que impulsan a cambiar de ideas y aprovechar el progreso, que por ahora son pocos los que tal han hecho en el país. Esos pocos pueden dar fé del beneficio que les representa disponer de terrenos cubiertos de Atriplex, que actualmente están tan bonitos como si fueran alfalfados. Muchísimos son los que están sembrando forraje tan maravilloso y pensar que se han perdido quince años de hacer esta propagación y que aún se necesitarán muchos más para que éste forraje llegue a ser realmente vulgar en las zonas adecuadas.

Igual cosa podemos decir del ensilaje: desde doce años mantenemos una sostenida campaña a su favor; muchos son los que lo practican, pero son muy pocos al lado de la generalidad del país, y son esos pocos los que hoy día nada tienen que temer a estas situaciones extremas. Ellos saben por experiencia propia que el trabajo del ensilaje es despreciable al lado del beneficio que de él sacan en años normales, beneficios que pasan a ser inapreciables en años como el presente.

Un error común en el país se desprende del prejuicio que si no se hace una cosa de lujo nada debe hacerse; es indispensable que tales ideas se concluyen y cada uno aproveche del progreso humano dentro de la situación en que puede hacerlo, el negocio mismo proveerá para mejorar más tarde las instalaciones. Tenemos la idea que sólo por medio de los silos de torre, hechos de cemento armado con costo de quince a veinte mil pesos, es posible hacer esta conservación y sin embargo ni así nos hemos apresurado a aprovechar las ventajas que nos da hoy día la Caja Hipotecaria al acordar créditos especiales para la construcción de silos. Esto indica que no sólo hay falta de dinero, cuando no se trata de sacar el mejor partido del negocio que se explota.

Pero hemos dicho muchas veces el agricultor en la generalidad de los casos no debe recurrir a esas grandes construcciones de elevado costo, que le exigen como complemento el uso de máquinas muy caras; debe emplear lo más económico y eficiente y éste es el silo de zanjas que puede hacerse en casi todos los potreros del país. En esas zanjas se guardará parte del forraje que se pierde en la Primavera o el Verano y si un año no lo necesita, le servirá para el año siguiente.

No hay fundo que teniendo ganados no necesite forraje bueno en el Invierno, sea para las lecherías o para animales de trabajo y también para las crianzas que deben alimentarse en Invierno en igual forma que en el Verano. Nuestra ganadería difícilmente podrá ponerse en condiciones de abastecer el consumo de carnes si no dispone de forraje adecuado para continuar alimentando el ganado durante el período de escasez, pues el animal productivo nunca debe sufrir hambre.

Las industrias derivadas de la leche están llamadas a ser una de las grandes riquezas agrícolas del país; pero no será posible establecerlas en forma eficiente si antes no arreglamos nuestras propiedades en forma de poder alimentar a las vacas lecheras en igual forma que lo hacemos durante el período de abundancia de forrajes. Bien sabemos que la cantidad y la calidad de la leche que da una vaca depende del alimento que ha consumido.

Por los datos anteriores deduciremos que debemos hacer todo lo posible por asegurar la buena alimentación del ganado en Invierno y trataremos de aprovechar los modernos sistemas de conservación de forrajes para evitar las pérdidas que nos significan estas situaciones anormales que se producen con más frecuencia de lo que nos imaginamos.

A.

ANTE LA CRISIS AGRICOLA por ROBERTO OPAZO G.

MEDIOS QUE DEBEMOS PONER EN PRACTICA PARA AUMENTAR NUESTRA PRODUCCION

Ya hemos manifestado que el remedio fundamental para combatir nuestra crisis de producción, consiste en la mejora y construcción de vías de comunicaciones, que permitan el rápido y económico acarreo de los productos.

Sigue a ésto en importancia toda medida que tiende a aumentar la superficie cultivada, o lo que es lo mismo, el problema de los brazos, pues de poco nos servirán los buenos caminos si no disponemos de obreros que cultiven y hagan producir a los terrenos agrícolas.

La falta de brazos en los campos es por demás conocida y es tan fundamental como medio de aumentar la producción, que los demás resultan secundarias al lado de ésta.

Generalmente, se dice que nuestro país no produce en relación con su población, y los terrenos disponibles. Esta idea tomada en conjunto, es exacta; pero si se la estudia en detalle, luego se ve el error en que se ha incurrido.

Como prueba de la efectividad del hecho, se nos dice: California que tiene condiciones agrícolas y climatéricas semejantes a Chile, con una población casi igual y con una superficie de cultivo semejante, produce dos o tres veces más que Chile, lo que indica que hay en nuestra explotación deficiencias muy graves que deben corregirse cuanto antes.

Esta aparente similitud de condiciones que nos hace aparacer en situación desmedrada ante California, no es exacta, como pasamos a demostrarlo. Según nuestro censo de población, tenemos 470 mil 432 personas que hacen trabajo manual o personal en la explotación agrícola. Estas personas cultivan o explotan anualmente 1.104,348 hectáreas, o sean en promedio 2,3 hectáreas por persona.

La población de California es de 3.210,000 habitantes; de esta población total sólo un millón está distribuída en las ciudades de importancia, y del resto, consideremos que sólo la mitad hacen trabajo manual en el campo, siendo que el porcentaje debe ser bastante mayor. Tenemos que más de un millón de personas trabajan en la explotación agrícola y cultivan 2.544,000 hectáreas (estadística de 1920), o sean un promedio de dos y media hectáreas por persona.

De los datos anteriores es fácil deducir que no hay igualdad absoluta en la comparación indicada al principio, y que la igualdad se deduce de la extensión media de terrenos que cada trabajador es capaz de explotar en Chile o en California. En resumen, la mayor, producción corresponde a mayor población trabajadora.

Nuestro país tiene concentrada más de la mitad de su población en las diversas ciudades y además tiene la zona Norte, hasta Atacama, inclusive, en que su población se dedica a otras actividades: de ahí el pequeño porcentaje de nuestra población agrícola trabajadora, mientras que en California sólo existe San Francisco, que con todas las poblaciones diseminadas en la bahía, suma 800.000 habitantes y el resto de la población es netamente agrícola. Como se ve, las condiciones en realidad son diferentes.

Tenemos a la mano la estadística de producción de California, tomada del Year Boock de 1921, que transcribimos a continuación.

[illegible]	Hectáreas California	Chile
Maíz.	36,000	28,068
Trigo.	312,000	509,000
Cebada	500,000	57,907
Avena	70,000	32,027
Arroz.	64,800	——
Papas	38,000	33,748
Pasto.	870,000	563,985
Algodón. . . .	119,200	——
Frejoles. . . .	114,000	43,740
Sorgos. . . .	60,000	——
Betarraga sacarina . . .	54,280	——
Arboles frutales y uvas .	410,714	96,000

Los datos anteriores que se refieren a las principales producciones de California y de Chile, nos permiten ver la diversidad de producción y la importancia relativa de cada una de estas producciones.

Además de tener California mayor población agrícola, tiene en su beneficio el empleo más amplio de la maquinaria agrícola que ahí es más barata que en nuestro país y se cuenta con el trabajador más instruído, que saca mayor provecho de estos mecanismos.

Ya en repetidas ocasiones lo hemos manifestado, nuestra crisis agrícola tiene por base principal la falta de brazos y es éste el problema más importante que urge resolver.

Es natural que no podamos estar pendientes del aumento normal de nuestra población sino que debamos pensar seriamente en la inmigración de trabajadores agrícolas bien seleccionados. El exceso de población que hay actualmente en Europa es una oportunidad de lo más favorable para efectuar esta emigración.

Podrían acordarse garantías especiales por el Gobierno, para los agricultores que contrataren en condiciones convenientes, trabajadores agrícolas que deban radicarse por tres o cinco años en la propiedad en referencia. Este ensayo se ha hecho por particulares, con buen resultado.

Además, se debe impulsar el desarrollo de algunas industrias agrícolas, como ser: la producción del azúcar de betarraga, del aceite de comer, de los textiles, etc., exigiendo el transporte al país de los brazos necesarios para su buena explotación.

Recordemos de paso que el progreso de la industria salitrera y de las minas, se ha hecho a expensas de los brazos arrebatados a la agricultura y hoy nos quejamos de nuestra pequeña producción.

Naturalmente, que en parte podemos mejorarla, si conseguimos vulgarizar más aún el emp la maquinar a agrícola y la adaptación de los mejores métodos de cultivo, debiendo tener presente que con respecto a este último punto nuestro atraso no es tan grande como se cree y que nuestros rendimientos medios no son muy inferiores a las de países más adelantados y progresistas que el nuestro; pero ésto no quiere decir que por este camino no podamos influir en forma importante en la mejora de nuestra producción.

En todo caso y a pesar de las mejoras indicadas, siempre nuestro problema fundamental será la falta de brazos, como lo hemos dicho.

Conocemos el mal, busquemos su remedio.

R. O. G.

CONSULTORIO AGRICOLA DE "LA

J. T. M.—LONTUE

P.—Por primera vez aplicaré SALITRE a mi viña, no mayor de seis cuadras, y quiero recopilar datos sobre el manejo de tan renombrado abono. ¿Podría aconsejarme algo práctico en esta materia?

R.—Aunque nada indica sobre si su viña, es de riego o de secano, podemos decirle lo siguiente:

En los viñedos de riego se emplea el salitre en Primavera, en los meses de Setiembre y Octubre, cuando principian a desarrollarse los nuevos brotes. En las viñas de secano conviene adelantar la época de la plantación (fines de Julio y Agosto), con el objeto que el salitre pueda disolverse con las últimas lluvias de Invierno.

El salitre previamente molido se reparte uniformemente al voleo, siguiendo la misma línea de las plantas, de manera que al lanzarlo caiga esparcido 30 a 40 centímetros a ambos lados del vegetal.

Una sola aplicación de 2 a 3 kilógramos por hilera de 100 metros de largo es suficiente.

En dos aplicaciones, 1 y medio kilógramos cada vez por hilera también de 100 metros, pero con intervalo de 20 a 25 días.

No hay necesidad de enterrarlo, pero conviene que el suelo esté húmedo.

En los viñedos de riego debe regarse, antes de desparramarlo, y es por esto que en los viñedos de sécano hay ventaja de hacer la operación antes de que desaparezcan las últimas lluvias del Invierno.

Para plan
dósis es de 1
charada de
más de 1 a
cucharada d

G. V. A.

P.— El alto p
el comercio
plantar dos
¿podría ob
prácticos so

R.—Arbol d
considerabl
central, de C
Maule, es e
cultivares e
dio.

No existe
y el comerc
aprecio por
bargo, fuera
cultivan
quette, May
Bárbara. E
tivo se pref
tos sobre n
patrón muc
rústico.

La distanc
ría de 15 a 1
en todos
ésta de la f
no.

El Nogal
para la pla
divisiones d
produce muc
vergeles y d
puesto a los
dades.

La nuez e
gran merca
seguramente
más.

MEDICINA VETERINAR

P. — Quillota, 5 de Julio de 1923. —Señor doctor L. Schmidt Herman. — Santiago. — Muy señor mío: Nuevamente me tomo la libertad de molestarlo para consultarle si con el tratamiento que usted tuvo la amabilidad de recetarme el Lunes próximo pasado, para el gatito enfermo de la nariz, mejorará por completo o tendrá únicamente alivio pasajero, pues en este caso, y en vista de lo que sufre, preferiría darle una pildorita de estricnina, a pesar de ser muy regalón. El gatito tiene apenas seis meses de edad, y por esto me sería muy sensible que no tuviera remedio su enfermedad. Como usted ve, señor, vivo en Quillota, y por esto no puedo consultarlo verbalmente. Sírvase también indicarme a los cuantos meses de edad se pueden castrar los gatos y perros. Le agradece nuevamente. — J. J. P.

R.—Ensaye de todas maneras los remedios que le indiqué. Sólo en caso de no haber mejoría, puede sacrificarlo a fin de evitarle inútiles padecimientos.

P. — Petorca, Julio 1.o de 1923.— Señor Jefe de la Sección Veterinaria de "La Nación". — Santiago. — Muy señor mío: Le agradeceré se sirva indicarme por medio de la Sección Veterinaria que usted tan acertadamente dirige en el diario "La Nación", un remedio para un caballo regalón que tengo y que está plagado de lombrices, éstas son blancas y de unos cuatro a cinco centímetros de largo. Perdone la molestia a su Atto. y S. S. — Belarmino F. Manríquez.

R. — El día anterior a la medicación, se dará la bebida necesaria y un poquito de forraje verde. En la mañana, dará el papelillo que indico más abajo, disolviéndolo en un litro de agua bien caliente; se deja enfriar. En la tarde, se dará el purgante. Durante dos días, alimentación de forrajes verdes.

Tártaro em
Sulfato de
Purgante. —
un litro de ag
frío.

Para casos u
atiende gratis,
en su estudio, d

Dr. L. SCH
Médico V

Estudio: San
fono 3649.

VICTOR ARELLANO
Guano

EL
FERTILIZANTE
QUE SE HA IMPUESTO POR LOS RESULTADOS INSUPERABLES QUE HAN OBTENIDO LOS AGRICULTORES CON SU APLICACION
WILLIAMSON & Cía.
BANDERA ESQUINA CATEDRAL
UNICOS AGENTES DEL CONSIGNATARIO

JABON
BORAXOL
SIN RIVAL
13-J.

MANTAS IMPERMEABLES
Capas impermeables
Tela impermeable
DE PRIMERA CLASE
Realízase una partida por cuenta de fabricantes ingleses.
JULIO HUDSON
Huérfanos 1243
9-J.

PARA COMBATIR EL
Carbunclo Bacteridiano (Picada)
no debe emplearse en esta época sino la
SUERO-VACUNA
QUE PREPARA EL
Instituto Biológico de la Soc. Nacional de Agricultura
SAN FRANCISCO 2291 — TELEFONO 58, S. MIGUEL

ANHIDROL
Un excelente conservador de los vinos; previene sus enfermedades y es lo mejor como esterilizador en todos los trabajos de bodegas. Pida más datos a sus únicos importadores
RAAB, ROCHETTE, ROCA & CIA.
NEUTROL
(ANTI - ACIDO IMPORTADO)
Indispensable para la destilación de los orujos ácidos, las piquetas acetificadas y los vinos picados.
El empleo del NEUTROL asegura la producción del alcohol de buen gusto, de acuerdo con las exigencias de la ley.
PIDA EL FOLLETO EXPLICATIVO A
RABB, ROCHETTE, ROCA & CIA.
Estado 235, SANTIAGO. Brasil 264, VALPARAISO

GANADER
USAD NAPHTO-CARBOL
que es el único antisárnico que cura la SARNA
en las ovejas.
Adoptado por los más grandes criaderos de
pública Argentina, Uruguay y Chile. Esto viene
bondad del NAPHTO-CARBOL.
En la Exposición Internacional de Montevideo
competencia con los más afamados antisárnicos
el NAPHTO-CARBOL el Gran Premio Medalla
de Honor.
Primer premio en la Exposición de Industrias
Santiago 1916.
Exportación anual de NAPHTO-CARBOL a
Uruguay más de un millón de kilos, lo que compr
cumentos.
Infinidad de certificados de hacendados que
bondad del NAPHTO-CARBOL tenemos en nuestr
posición de los interesados.
Pida hoy mismo el folleto explicativo que

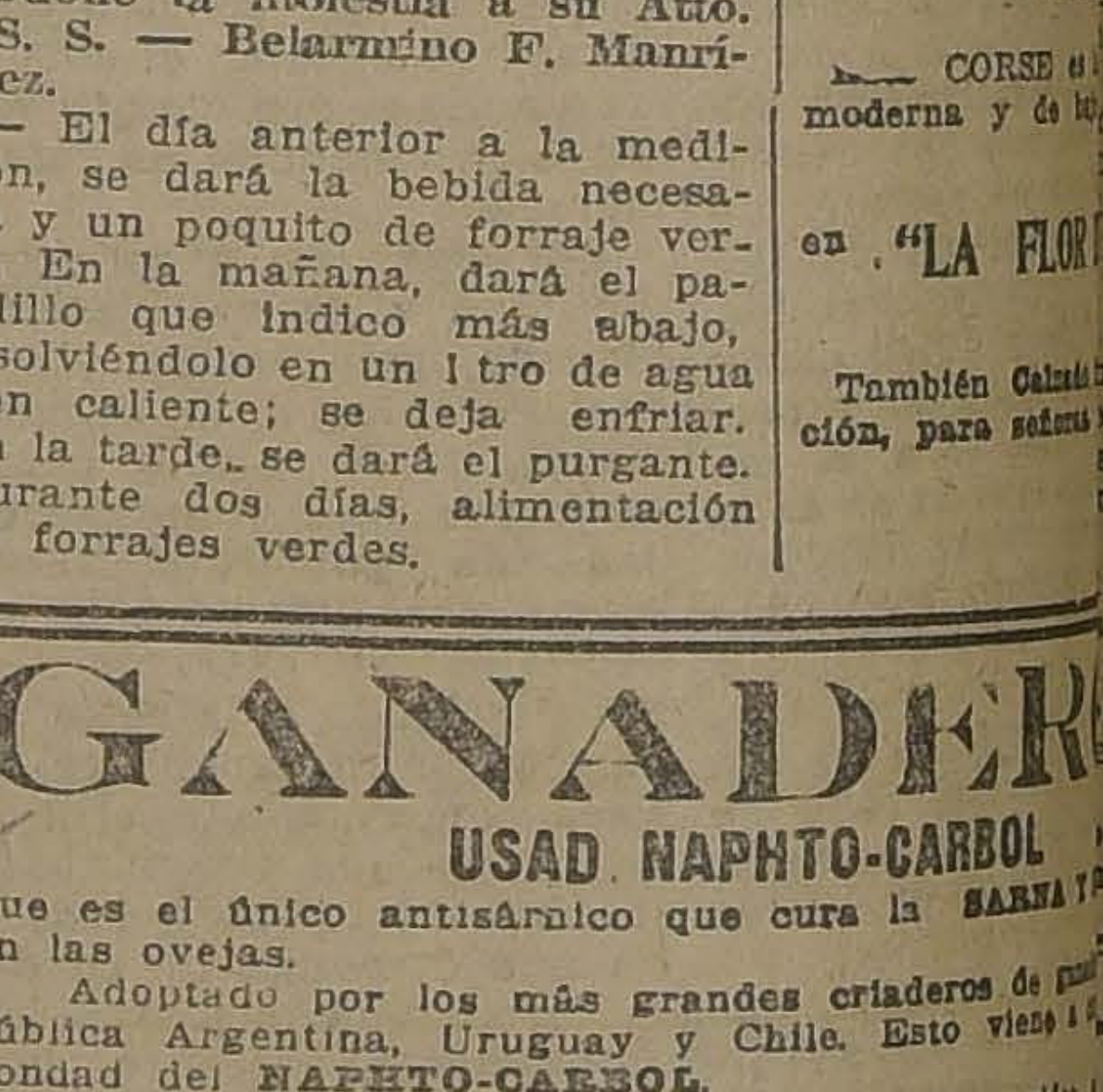

BAÑADO CON NAPHTO-CA
Pedir el NAPHTO-CARBOL:
SANTIAGO. — "LA HACIENDA", PASAJE
ESTABLECIMIENTOS QUIMICOS DEL
DE HARAMBOURE & HAME
Blanco 1181. — Casilla 4335. — Teléfono 1369 —

"La Nación" y "Zig-Zag" organizan el Concurso Internacional de Belleza Femen

A fin de darle toda la amplitud posible, "La Nación" ha invitado a la Empresa "Zig-Zag" a colaborar en la organización del concurso mundial de belleza femenina, instituído por "Le Journal" de París, invitación que ha sido acogida gentil y entusiastamente por "Zig-Zag".

Los retratos de las agraciadas tendrán una amplia publicidad, y la reproducción de los mismos se hará con los mejores elementos existentes en el país.

ALGUNOS PORMENORES DE ESTE GRAN CONCURSO

Los organizadores respondiendo a la demostración de confianza otorgada por "Le Journal", organizadores mundiales de este torneo, están estudiando las [illegible] mayor seriedad y eficacia

Desde luego se puede anticipar que el jurado que se está formando reune a personalidades distinguidas e insospechables. Nos referimos al jurado que seleccionará las diez bellezas que irán a competir en el torneo mundial. Esta selección se hará de la selección parcial por provincias que harán los jurados provinciales, para lo cual estamos consultando también a personas de prestigio y de imparcialidad indudable.

LA IMPORTANCIA DEL CONCURSO. — Parece casi superfluo ocuparse de la importancia de este concurso internacional. Desde luego conviene recordar su trascendencia y su resonancia mundiales, estando auspiciados por una empresa periodística como "Le Journal". Las agraciadas figurarán en un álbum artístico, decorado por los más famosos artistas parisienses, y se difundirá copiosamente por todo el mundo. Aparte de esto, la competencia [illegible] trascendental valor étnico y patriótico, pues determinará en forma concreta el grado de perfección de las razas y la cultura de las sociedades. Será un legítimo timbre de orgullo para un país el poseer entre sus mujeres aquellas que han merecido el primer premio o mención en el concurso.

OTRO ESTIMULO. — Se ha dicho también, que una vez terminado el torneo se congregarán invitadas por la Municipalidad de Niza todas las bellezas incluídas en el Album para asistir a las grandes fiestas que allí se celebrarán en homenaje a las bellezas mundiales.

La fastuosa opulencia de Niza, la tradicional elegancia y alegría de la Cote D'Azur, serán el fondo magnífico para mostrar al mundo [illegible] hermosas de cada país.

UN CONCURSO NACIONAL DE BE

Los organizadores de este concurso [illegible] considerado propicia la ocasión para [illegible] mo tiempo este concurso en un torneo [illegible] belleza femenina.

Al efecto, un jurado especial hará [illegible] entre todos los retratos, mandados para el [illegible] internacional.

Una magnífica obra de arte será la [illegible] del primer sitio en este concurso. Además [illegible] gará un premio valioso al fotógrafo autor [illegible] trato que obtenga el primer lugar en el [illegible]

Las bases definitivas y demás detalles de [illegible] cursos, serán publicadas en breve.

SERVICIO METEOROLOGICO DE "LA NACION"

LA LLUVIA

por JULIO BUSTOS NAVARRETE.

Transporte de energía.—Su importancia industrial

II

Anteriormente hemos visto có o la lluvia, considerada indepen entemente de su producción físi , no es menos interesante desde punto de vista de su acción quí ica, por cuanto constituye el más deroso fertilizante que nos pre nta la naturaleza.

Entraremos a considerar ahora; ros aspectos que representan ansportes considerables de ener a que en parte es aprovechada tualmente por la industria.

El agua, repartida en la superfi e de nuestro planeta, está sujeta fenómeno general de la "eva ración".

Si estudiamos detenidamente es proceso, encontraremos que re esenta un consumo de "energía" orme.

Erosión atmosférica

Una molécula de agua es la re ltante de la combinación de dos omos de hidrógeno y uno de ígeno. Esta molécula de agua, a vez formada, tenderá a permanecer en aquel estado indefini mente, hasta que una fuerza ex aña venga a modificarlo. La cau de esto es que sobre esa molécu obraran dos fuerzas; la "cohe ón" y la "presión".

Según la teoría electrónica, el omo de hidrógeno presenta una rga electro-positiva y el átomo de ígeno electro-negativa. Ambas se raen, y se unen eléctricamente, si preferimos, llamarlo de otro odo, químicamente. Este con nto atómico H2 o constituye una olécula de agua, que está some a a esta fuerza molecular deno inada "cohesión".

La presión atmosférica obrará, r otra parte, impidiendo que la olécula de agua al evaporarse upe un "volumen mayor".

Para vencer estas dos resisten as, al evaporarse, la molécula de ua necesitará un cierto consu o de "energía".

En la naturaleza, el calor solar, oporciona en su mayor parte es energía. Pero cuando la evapo ción se efectúa sin el concurso una energía exterior, la molécu de agua lo hace a expensas de energía misma.

En consecuencia, toda evapora ón efectuada en estas condicio s provoca descenso de tempera ra.

Inversamente, toda condensación roducirá desarrollo de energía, ntribuyendo a esto la presión mosférica y la cohesión molecu r.

El agua, en su perenne circula ón, transportará cantidades de ergía inmensa, cuyo equivalente presentaría para todo el pla ta cantidades enormes de caba s de vapor.

La lluvia, al precipitarse en lo to de los continentes, transforma ta energía, potencial, en energía nética, produciendo efectos geo gicos constantes en toda la su rficie terrestre.

Para que se produzca una trans rmación de esta energía, de las recipitaciones atmosféricas, será necesario una diferencia de nivel, un punto elevado y otro bajo, una caída de agua; en último término, una "diferencia de potencial".

Las lluvias se nos presentan de una manera discontinua, y variable, según las estaciones, de manera que para que se presente la energía en forma constante, es necesario una poderosa acción reguladora.

A medida que nos elevamos en la atmósfera, observaremos que el aire es más diatermano, se deja atravesar por los rayos solares sin absorverlos, y por consiguiente, la temperatura disminuye en forma progresiva.

Llegará un punto, donde el agua no podrá mantenerse en estado líquido, y se presentará en forma de partículas de hielo, que constituirán la nieve. Este proceso se llevará a efecto con mayor facilidad en las cumbres de las altas montañas.

La nieve se depositará, por consiguiente, con mayor facilidad en aquellos puntos que presenten la mayor diferencia de nivel con la superficie del mar".

La nieve, por su lento derretimiento, obrará como "reguladora" y la radiación solar como "exitadora".

Tendremos así una acción más constante y cuya disposición se encuentra naturalmente explicada.

Se puede hacer un cálculo relativamente aproximado de la energía que desarrollan anualmente las precipitaciones atmosféricas en la superficie de nuestros continentes.

La superficie total de las tierras emergidas del Océano es de 144 millones de kilómetros cuadrados, con una altura media de 700 metros sobre el nivel del mar.

La altura media de las precipitaciones que caen en un año en la parte continental de nuestro planeta, es aproximadamente de 850 milímetros.

Calculado el volumen total del agua que cae anualmente, como término medio, sobre la superficie terrestre, resulta igual a:

122.500,000.000,000

de metros cúbicos, o sea en peso a 122,500 millones de toneladas.

Si dividimos esta cifra equivalente a un año, por el espacio de tiempo más pequeño, por ejemplo, un segundo, resultaría una cantidad equivalente a 38,000 caballos vapor, por segundo, cifra enorme y que representa una cantidad de energía inmensa, sustraída en su mayor parte de la radiación solar.

La humanidad puede vivir tranquila, pues ya no nos harán falta en lo sucesivo las minas de carbón. La hulla blanca vendrá a reemplazarlo con ventajas.

La industria aprovecha una parte insignificante de esta energía, que nos proporciona la naturaleza y que el hombre obtiene con un costo mínimo, para utilizarla en sus fábricas.

Nuestro país es, sin duda, de los más favorecidos por la naturaleza. Su disposición topográfica presenta las más favorables condiciones, para la transformación y aprovechamiento de esta energía. Existe una diferencia de nivel, que por término medio fluctúa entre 3,000 y 4,000 metros entre los Andes y el Océano, en un espacio relativamente corto.

La naturaleza nos proporciona su fuerza enorme en estado aprovechable, y para su inmediata transformación en formas diferentes de energía, ya sea eléctrica, de luz, calor, etc.

Si seguimos atentamente este largo proceso, evolutivo, encontraremos que el sol, la energía solar, es la que en último término mueve nuestros tranvías, nos proporciona trabajo mecánico en nuestras fábricas, etc. Es una energía natural, que nos pertenece a todos o a ninguno, y que sería la de menor costo, si no entrara a funcionar la máquina especuladora del capitalismo.

J. B. N.

OBSERVACIONES METEOROLOGICAS LOCALES

3 DE JULIO DE 1923

Presión atmosférica, m|m., a 0 y 450 lat.: 7 h., 712,0 14 h., 709,1; 21 h., 707,1.

Humedad relativa %: 7 h., 21%; 14 h., 82%; 21 h., 87%.

Tensión del vapor de agua, m|m.: 7 h., 6,2; 14 h., 6,7; 21 h., 6,5.

Temperatura del aire, 0 C.: 7 h., 9,2; 14 h., 8,2; 21 h., 7,0.

Dirección del viento y grado Beaufort: 7 h., N-2; 14 h., SE-2;

Velocidad, metros por minuto: 7 h., 230; 14 h., 210; 21 h., 600.

Nebulosidad (décimos) y densidad: 7 h., 10-1; 14 h., 10-2; 21 h., 10-2.

Tipo de nubes y dirección: 7 h., Nl-N; 14 h., Nl; 21 h., Nl.

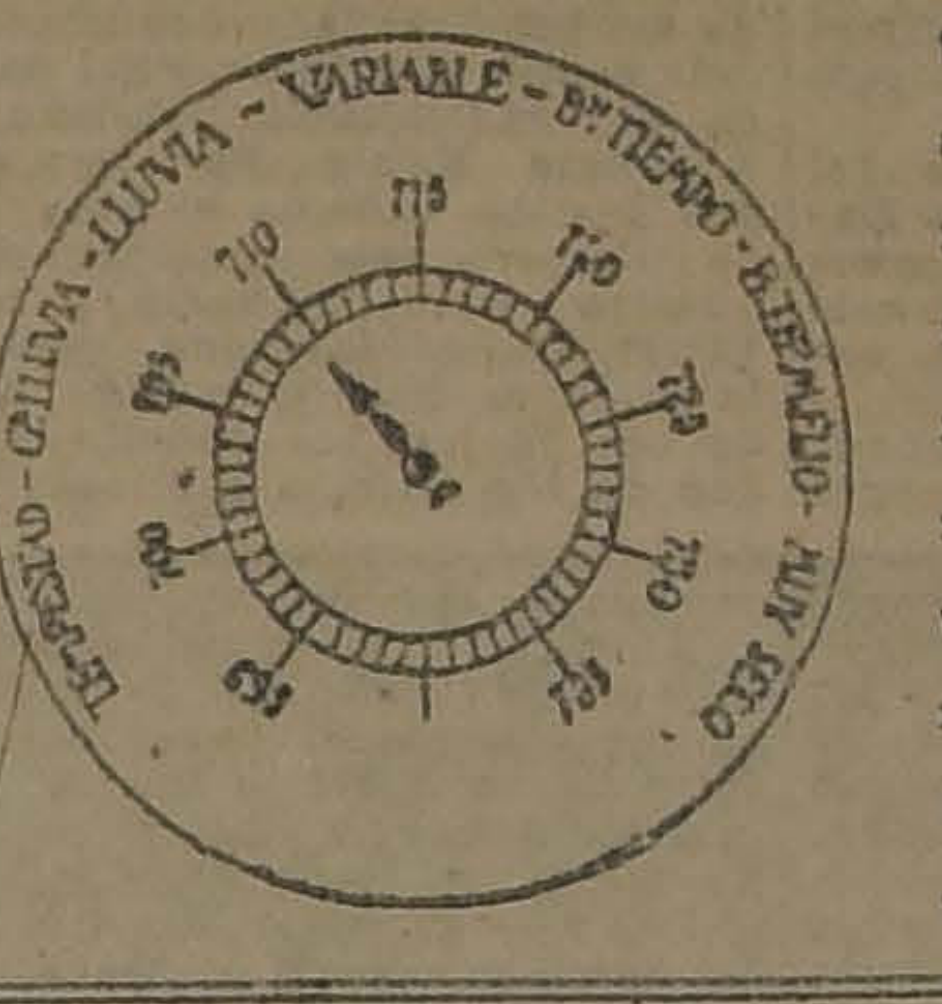

Visibilidad y titilación (de 0 a 4): 7 h., 2; 14 h., 2; 21 h., 3.

Agua caída, milímetros: 7 h., 2,1; 14 h., 1,2; 21 h., 3,1.

Temperatura del aire máxima, 9,8.

Temperatura del aire mínima, 5,6.

Oscilación térmica en 24 horas, 4,2.

Viento dominante m|m., Norte temporal.

Agua caída en 24 horas, 6,4 mm.

Agua caída hasta la fecha, 127,1 mm.

Hidrometeoros, lluvia fuerte y granizo.

OBSERVACIONES METEOROLOGICAS GENERALES DEL ESTADO DEL TIEMPO EN EL PAIS

ANOTACIONES GENERALES.—Temporal de viento en la noche. Hasta las 24 horas, la velocidad máxima del viento observada era de 880 metros por minuto.

ELECTROMETEOROS.—Intensas descargas eléctricas.

Tempestad eléctrica al SSW.

PRESION ATMOSFERICA.—GRAN DEPRESION CICLONICA-TEMPORAL: Desde las primeras horas de la madrugada de ayer, pudo observarse un brusco descenso de la presión atmosférica.

El descenso barométrico fué general y simultáneo en todo el país, acentuándose extraordinariamente en las últimas horas de la tarde y en la noche.

En Santiago, la curva del barógrafo indica un descenso brusco y sostenido, que llegó a un mínimum de 705 milímetros.

Una gran depresión ciclónica apareció en la madrugada de ayer, desplazándose en el Océano en dirección al Continente.

El ciclón siguió una trayectoria ligeramente oblicua inclinada hacia el Sur, provocando un pronunciado gradiente barométrico.

VIENTOS.—El viento Norte ha reinado con gran violencia en las Zonas Central y Sur, adquiriendo en diversos puntos caracteres de huracán.

En la región Sur, pudo observarse desde las primeras horas de la tarde un fuerte viento Norte, que fué adquiriendo progresivamente mayor intensidad, hasta adquirir grandes proporciones, ocasionando perjuicios de consideración.

En la región Central y especialmente en Santiago el fuerte viento huracanado del Norte adquirió gran violencia durante la noche.

En toda la región del Océano reina temporal con gran intensidad. En Juan Fernández la velocidad del viento ha sobrepasado a momentos el grado 11 de a escala Beaufor, ocasionando enorme oleaje.

TEMPERATURA.—La temperatura del aire se ha mantenido durante el día de ayer notablemente fría en todo el valle central, contribuyendo a esto la intensa nevada que se produce en toda la región de la Cordillera.

La temperatura en el curso del día ha seguido un orden progresivamente decreciente, siendo la oscilación térmica relativamente pequeña.

Las temperaturas máximas ..han oscilado por bajo 10 grados, no descendiendo las mínimas comunmente de cero grado.

NEBULOSIDAD.—La nebulosidad ha sido general en todo el país.

En la costa de la Zona Norte ha permanecido nublado durante gran parte del día.

En la costa de la provincia de Coquimbo se produjeron neblinas durante la mañana.

En toda la Zona Central y Sur permaneció totalmente nublado, predominando el tipo de nubes Nimbus.

HIDROMETEOROS.—La lluvia ha sido general, propagándose hasta la provincia de Coquimbo,

En las últimas horas de la tarde y en la noche, llovía desde Coquimbo a Chiloé.

En Talca, Linares, Temuco y Valdivia llueve con fuerza.

En casi todos los puntos del valle central se han observado granizadas.

Está nevando con fuerza en toda la región de la Cordillera,

ANUNCIOS METEOROLOGICOS

TEMPORAL

Ha entrado una nueva depresión. —Persistirá el mal tiempo. — Fuerte viento y lluvia. — Posibilidades de nieve

Desde el 4 ha reinado el mal tiempo en el país.

Las depresiones ciclónicas se han sucedido una en pos de otra, contándose tres hasta la fecha, en un espacio de cinco días.

Cuando la anterior depresión se alejaba hacia el Sur, siguiendo su trayectoria normal, un nuevo ciclón ha hecho su aparición en la madrugada de ayer.

El descenso de la presión atmosférica fué rápido, lo que indicaba que se aproximaba a gran velocidad hacia el Continente.

El temporal no tardó en desarrollarse y se desencadenó en las últimas horas de la tarde y en la noche.

El mal tiempo persistirá en las zonas Central y Sur, durante el día de hoy y mañana.

Predominará el viento Norte, el cual debido al pronunciado gradiente barométrico, adquirirá gran intensidad.

La lluvia será general y se mantendrá con intermitencias.

La temperatura se manifestará notablemente fría.

El mal tiempo se acentuará y durará más progresivamente hacia el Sur.

El mal tiempo se mantendrá en toda la región de la costa.

El fuerte viento Norte levantará gruesa marejada, especialmente desde Punta Tumbes al Sur.

En estos últimos días la temperatura se ha manifestado fría en todo el Valle Central,

Ha contribuído a esto la intensa nevada que se produce en la Cordillera.

La nieve cubre los cerros que rodean a Santiago desde ayer.

Todas estas condiciones son favorables al desarrollo de una NEVADA.

Sin embargo, este es un fenómeno que está sujeto a múltiples factores accidentales que pueden hacer fracasar todo pronóstico a este respecto.

Esto debe tomarse en su verdadero sentido, como una indicación de tal posibilidad, pues no sería raro que la lluvia se transformara en una gran nevada que cubriera todo el valle Central.

LA ULTIMA PERTURBACION ATMOSFERICA

Temporal en el Sur.— La lluvia.— El anuncio dado a este respecto.— La temperatura en el curso de la semana

El mes de Julio nos ha presentado ya en sus primeros días, un temporal que ha afectado preferentemente la zona Sur. Es curioso observar que en años anteriores, 1921 y 1922, este mes se ha presentado, a lo menos en sus primeros 20 días, notablemente escaso de lluvias en la zona central.

Por esta época, el año pasado, en la región Sur se produjeron lluvias torrenciales que originaron grandes avenidas en los ríos e inundaciones en diversas ciudades, especialmente en Temuco.

El mes actual, sin embargo, hasta la fecha lleva caracteres de ser lluvioso, pues en el Sur ha llovido desde el 4 con intermitencias.

Los primeros días del mes fueron de un espléndido buen tiempo, que se mantuvo hasta el 3, fecha en que llegó a ser algo caluroso en el valle central. Al iniciarse este período de buen tiempo, se dió a conocer el día 1.o y siguientes un anuncio sobre su duración, indicándose además, con gran exactitud que terminaría el día 4, fecha en que nuevas e importantes perturbaciones atmosféricas afectarían las zonas central y Sur.

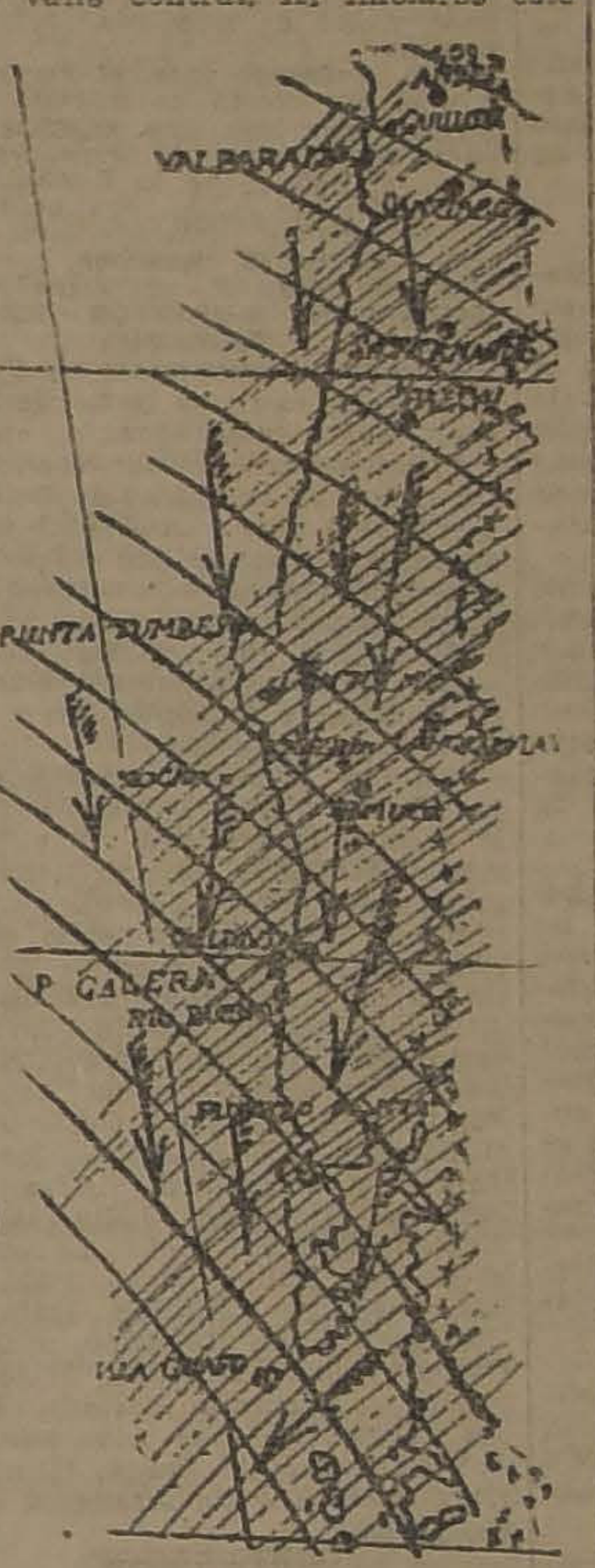

UNA FASE DEL ULTIMO TEMPORAL

Está demás decir que el anuncio dado con tanta anticipación, se ha verificado exactamente.

El día 4, pudo observarse una gran depresión ciclónica que produjo un cambio de tiempo general en todo el país. La lluvia se inició esa misma tarde en el Sur, acompañada de un fuerte viento huracanado del Norte. En la zona central se produjeron densas neblinas, que luego desaparecieron, tornándose el tiempo amenazante.

El temporal se mantuvo con violencia durante los días 5 y 6, extendiéndose la lluvia gradualmente hacia el Norte y afectando en último término la zona central.

El fuerte viento Norte que se dejó sentir en diversos puntos, adquirió en ocasiones gran intensidad, produciendo perjuicios de consideración. En la región de la costa de la zona Sur, y especialmente en Talcahuano, la violencia del viento originó un recio temporal marítimo, que puso en inminente peligro a las embarcaciones menores.

La lluvia ha sido de larga duración, pues ha caído con intermitencias desde la tarde del día 4, en el Sur, adquiriendo en ocasiones, notable intensidad. El 5 llovió con fuerza en Concepción y Valdivia.

En la región vecina a la cordillera se han observado en este temporal, frecuentes tempestades eléctricas con truenos y relámpagos, que han sido por lo general de corta duración y acompañadas de fuertes chubascos de lluvia y granizo.

La temperatura del aire ha presentado notables variaciones en el valle central, pudiendo distinguirse claramente dos períodos, uno que comprende los tres primeros días del mes y que fué relativamente moderado y aún algo caluroso; y otro período que comprende desde el día 4 hasta la fecha, en que las oscilaciones termométricas han seguido un orden progresivamente decreciente.

En el cuadro que se incluye a continuación podrán observarse detenidamente las temperaturas máximas y mínimas de la zona central.

TEMPERATURAS MAXIMAS Y MINIMAS DE LA ZONA CENTRAL

Día	Los Andes		Santiago	
1	22,2	1,0	14,0	—0,5
2	24,8	3,0	18,7	3,5
3	25,8	4,5	22,2	2,0
4	12,2	2,8	9,8	3,1
5	14,0	0,3	10,0	4,0
Día	**S. Fernando**		**Talca**	
1	11,0	0,6	14,0	1,9
2	13,1	2,0	17,5	0,6
3	15,7	4,3	18,0	0,6
4	6,7	5,7	10,5	0,5
5	12,6	5,2	13,5	7,5

En el cuadro comparativo que antecede podrá observarse perfectamente los períodos térmicos a que hemos hecho mención anteriormente.

Las temperaturas máximas fueron en un aumento progresivo hasta el día 3, fecha en que se observaron 25,8 grados a la sombra en Los Andes, con lo cual se registró la temperatura máxima de la zona central.

Entre el 3 y el 4, puede observarse un descenso termométrico brusco, que modificó profundamente el régimen isotérmico de la zona. En Santiago, la temperatura máxima bajó 12,4 grados en 24 horas, de 22,2 que fué el día 3 a 9,8 solamente el día 4.

La oscilación térmica se acentuó especialmente en la región comprendida por las provincias de Aconcagua y Santiago, siendo notablemente menor en la parte Sur de la zona.

Las temperaturas de la Zona Sur del país, siguieron un régimen más o menos análogo a la zona central, como podrá observarse en el cuadro comparativo que sigue:

TEMPERATURAS MAXIMAS Y MINIMAS DE LA ZONA SUR

Día	Traiguén		Temuco	
1	11,0	—0,7	9,3	—1,6
2	13,0	0,3	12,8	0,2
3	15,3	2,2	9,7	1,3
4	14,2	2,7	14,4	0,5
5	10,6	7,8	12,2	2,1
Día	**Valdivia**		**P. Mont**	
1	8,7	3,8	10,0	6,0
2	10,5	7,0	11,5	7,0
3	—	—	9,0	5,5
4	14,5	3,3	12,6	6,0
5	12,4	7,3	13,1	9,0

En este cuadro podrá observarse una repartición más compleja de la temperatura y no tan definida como en la zona central. En Traiguén se produjo la temperatura máxima el día 3, en Temuco y Valdivia el 4, con notable retraso.

La oscilación térmica diurna decreció notablemente en los últimos días, coincidiendo este fenómeno con los últimos cambios atmosféricos.

Las temperaturas mínimas, comunmente no descendieron de cero grado, a excepción del día 1.o

Pero no es precisamente en el valle central donde debemos ir a buscar fríos intensos, sino en las regiones cordilleranas o bien en el extremo Sur.

En efecto, las temperaturas mínimas del país se han producido frecuentemente en Lonquimay, donde han oscilado constantemente entre siete y diez grados bajo cero. La temperatura mínima del país se produjo el día 1.o, en aquel mismo punto, y fué de 11,9 grados bajo cero. Aquel día se mantuvo la temperatura del aire constantemente bajo cero grado, produciéndose neblina, pero no la neblina corriente que observamos frecuentemente en el valle central, sino una neblina helada, compuesta de finísimas partículas de hielo.

Temperaturas tan bajas sería raro encontrar en otros puntos de América del Sur y no con tanta frecuencia como en esta región ocurre.

ASPIROL

TUBOS DE 20 TABLETAS: $ 2.20

ASPIROL CON CAFEINA

Especial para personas delicadas y de corazón débil

TUBOS de 10 Tabletas: $ 2.20
TUBOS de 20 Tabletas: $ 3.50

Son los mejores remedios contra RESFRIADOS. INFLUENZA, REUMATISMO, DOLORES DE CABEZA, DE MUELAS, DE OIDOS, JAQUECA, NEURALGIA, etc.

No afectan el estómago ni el corazón

—: DE VENTA EN TODAS LAS BOTICAS :— 3—J

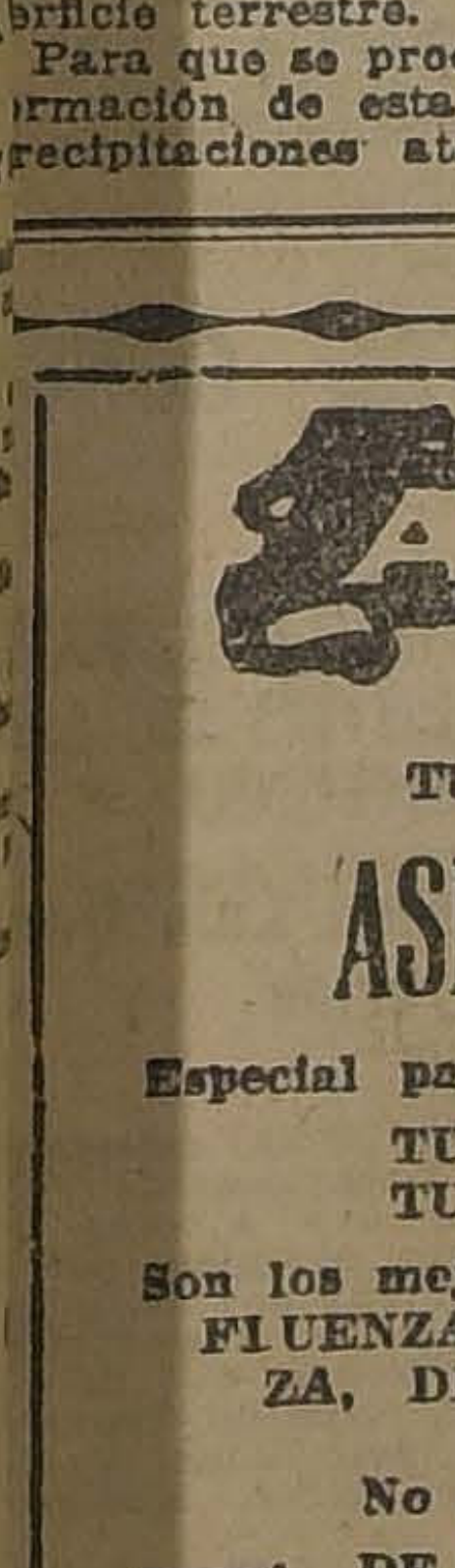

SASTRERIA
LA
CAMPANA
DELICIAS 3151

Atiende a su clientela en su local de siempre. Por las refacciones que haremos en las instalaciones, por motivos del incendio que hemos sufrido, realizamos todas nuestras existencias para dar espacio a las mercaderías que ya estamos recibiendo y las que próximamente nos llegarán. Visítenos y encontrará lotes de mercaderías que seguramente serán de su agrado.

15-J.

Fábrica de Fideos
VENDO OPORTUNIDAD
L. B.
CASILLA 3128

JABON
BORAXOL
SIN RIVAL

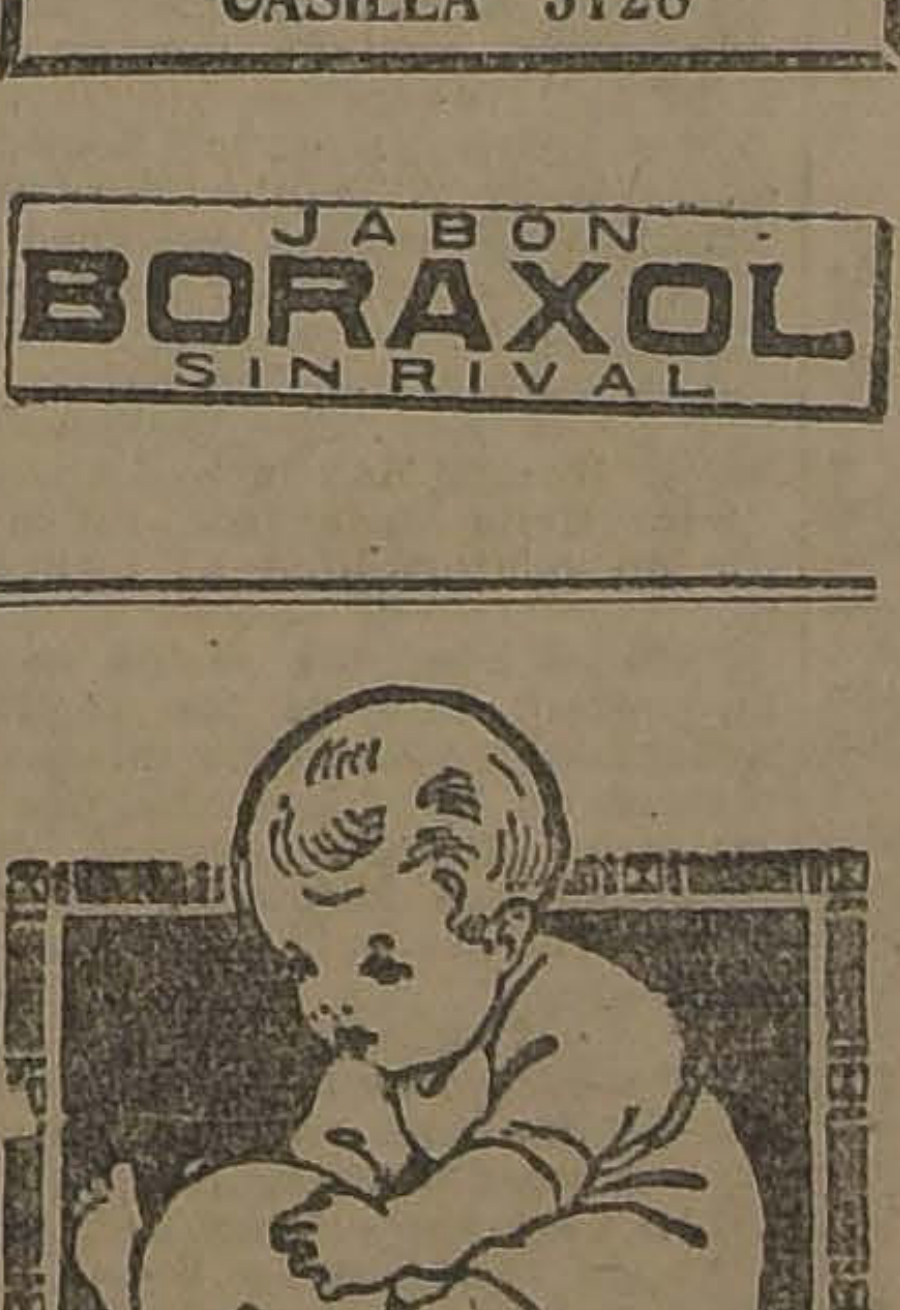

PARA SU GUAGUA
EL MEJOR ALIMENTO Y SUSTITUTO PARA LA LECHE HUMANA ES LA
LECHE CONDENSADA
LECHERO

EXTRACTO DE LA REVISTA MÉDICA DE CHILE

"Decía el Profesor del Río que no eran pocos los casos en que había podido constatar que el uso de la Leche Condensada había solucionado en forma maravillosa y por demás satisfactoria el serio problema del régimen alimenticio de criaturas dispépticas, enteríticas ó atróficas."

WEIR, SCOTT & Co. FABRICANTES GRANEROS, CHILE

¿QUIEN FUE EL HOMBRE CON LA MASCARA DE HIERRO?

¡AVERIGÜELO Y GANARA DINERO! 31-J

Servicios de Mesa Loza Inglesa

Servicios de mesa porcelana Limoges. Juegos lavatorios porcelana, 10 piezas.

Plaquées. Cristalería.

Gran surtido en comestibles. Licores nacionales y extranjeros.

Ofrece con gran rebaja de precios.

ALMACEN IQUIQUE
ESTADO 87

FABRICA NACIONAL DE SILLAS

"GRAN RAPID"

Esta silla vale $ 80 docena; es de madera de lingue y tapizada en cuero

CALLE ANTOFAGASTA 2130
AV. BEAUCHEF 1409, Costado Poniente del Parque, entre Parque Cousiño y Av. Club Hípico

Esta Fábrica es la única en el país que puede atenderlo a su entera satisfacción.

Esta Fábrica tiene sillas de todas clases, desde SESENTA PESOS DOCENA, hasta trescientos.

No compre sillas sin visitar primero la Exposición permanente que tiene la "Gran Rapid", en calle Antofagasta 2130; todos sus precios están fuera de toda competencia. Su variado surtido hace que nadie salga de la Fábrica sin comprar.

Sillas de doblar, para playas y biógrafos o circos, se hace a cinco pesos cada una la mejor y más resistente en su género.

Esta Fábrica tiene depósito en Valparaíso, en calle 12 de Febrero N.o 64, donde vende a los mismos precios de Fábrica, recargando sólo el flete de Ferrocarril.

Señor O. Pinochet L.—Calle Antofagasta 2130.—Sírvase mandarme, sin compromiso para mí su catálogo de sillas.

NOMBRE ... ...
CIUDAD ... ...
CALLE... ... ...

Todo pedido de provincia debe venir acompañado de su valor. Jul-5

—LOS—
VINOS Errázuriz-Panquehue

dan a su mesa un sello de distinción, a su paladar la satisfacción de beber bueno y a su estómago una agradable digestión.

Pídalos al Agente en Santiago:

LUIS GONZALEZ Z.

SANTA ROSA 835. — TELEFONO 164 MATADERO.

17-J.

A los Señores Constructores

OFRECEMOS:

Balaustre
Columnas
Perillas y todo trabajo de
TORNEO TALLA RECORTE Y CALADO

La Tornería El Condor

CONDOR 1380: Teléfono 270 Parque: Suc.
Julio Tixier

NOTAS POLITICAS Y PARLAMENTARIAS

LA JUNTA EJECUTIVA NACIONAL CONSIDERARA ESTA TARDE LA CUESTION ELECTORAL Y RESOLVERA EL CAMBIO DE LAS UBICACIONES SENATORIALES DE VALPARAISO Y CAUTIN

Los Comitees Electorales Aliancistas se reunirán mañana para conocer las resoluciones del Partido Nacional y finiquitar la tramitación de los pactos

EL H. SENADO DEVOLVERA HOY AL EJECUTIVO LA LEY GENERAL DE GASTOS DE LA NACION

El primer Domingo de Setiembre elegirán las Agrupaciones Demócratas de la provincia de Santiago al candidato a senador

COMITEES ELECTORALES ALIANCISTAS

Los comitées electorales aliancistas se reunirán mañana a las 6 P. M., para proceder a finiquitar las negociaciones de pactos electorales. Los delegados nacionales comunican a los Comitées la resolución de la Junta Ejecutiva sobre los pactos y sobre el cambio de las ubicaciones senatoriales de Valparaíso y Cautín.

JUNTA EJECUTIVA NACIONAL

La Junta Ejecutiva Nacional está citada a sesión para hoy a las 3 P. M. En esta reunión, como ya se ha anunciado, se tratará de la cuestión electoral y especialmente del cambio de la ubicación senatorial del Partido, de Valparaíso con la del Partido Demócrata de Cautín.

PRESUPUESTOS

Hoy se dará cuenta en el H. Senado de la llegada del Presupuesto de Instrucción Pública, devuelto por la Cámara de Diputados. A continuación se dará lectura a la nota con que la H. Corporación devolverá al Ejecutivo totalmente aprobados todos los Presupuestos de Gastos de la Administración Pública.

El Consejo de Estado se reunirá probablemente mañana o pasado, a más tardar, para proceder con su acuerdo a la promulgación de la Ley General de Gastos.

El pago a los empleados podría iniciarse, según nuestras informaciones, en los últimos días de la presente semana.

INTERPELACIONES DEL SENADO

Es probable que el Ministro de la Guerra, concurra hoy al Senado a dar respuesta a las observaciones, que con el carácter de interpelación, formuló el Senador señor Errázuriz Lazcano, sobre la agresión al Diputado por Santiago, señor Edwards Matte, de la cual se hizo solidario el mayor señor Gómez Solar y sobre la reincorporación de este jefe al Ejército.

Por lo menos, hoy quedará fijada la fecha en que dicha interpelación será contestada.

El Ministro de Ferrocarriles contestará mañana la interpelación del Senador señor Echenique sobre adquisición del Ferrocarril de Lebu a Los Sauces.

SENATURIA DE CAUTIN

El Directorio Departamental Conservador de Temuco ha enviado al senador don Ricardo Valdés la siguiente nota, comunicándole su proclamación como candidato del Partido a senador para 1924:

"El Directorio Departamental del Partido Conservador de Temuco, reunido ayer en sesión extraordinaria, consideró la situación política y electoral de la provincia y, entre las resoluciones que adoptara, figura la de proclamar su candidatura senatorial por Cautín para el período de 1924-1930.

"Al tomar este acuerdo al organismo directivo del conservantismo de Temuco ha tenido en vista los señalados servicios que el actual senador ha prestado a la provincia, trabajando incansablemente por la solución de los problemas que dicen relación con el progreso regional, al mismo tiempo que ha sido una garantía de lealtad a los principios de orden que esta colectividad sustenta.

"Ha tenido muy presente este Directorio al proclamarle nuevamente su candidato, la certidumbre de encontrar en Ud. las mismas disposiciones de entusiasmo y patriotismo que tuviera al venir por primera vez a pasear triunfante la bandera del orden y respeto a las tradiciones de las buenas prácticas administrativas que son los principios que sustentan los partidos que forman la Unión Nacional.

"Asimismo, este Directorio cree interpretar fielmente el sentir de todos los conservadores de la provincia al tomar la resolución que nos ocupa, toda vez que su actuación es ampliamente reconocida por la unanimidad de nuestros correligionarios.

"No dudamos que el paso dado por el Directorio de nuestra colectividad merecerá una acogida favorable de nuestro digno representante en el Senado de la República.

"Saludamos a Ud. con sentimiento de nuestra incondicional adhesión.—**Rafael V. Ramírez**, presidente. —**Moisés Mena J.**, pro-secretario".

BANQUETE POLITICO EN PUTAENDO

Nuestro corresponsal en Putaendo nos ha enviado la siguiente comunicación telegráfica:

"Putaendo. — "La Nación". — Un grupo de radicales de San Felipe, festejó hoy a la Asamblea Radical de Putaendo con un gran almuerzo, reinando durante él bastante entusiasmo.

Asistieron los señores: Benigno Acuña Roberts e Ismael Undurraga Echazarreta, candidatos a Diputados.

Ofreció la manifestación el señor Pablo Casas, hablando además el señor Undurraga, y el señor Acuña Roberts. Ambos fueron largamente ovacionados.

En la tarde se sirvieron espléndidas onces en la casa de don Julio Silva, asistieron los señores: Melanio Otero, Adolfo Carmona, Luis Orellana, Guillermo Robles, José Henríquez, Carlos Argandoña, Erasmo Carvajal, Oscar Araya, Guillermo Fuentes, Domingo Jaime, y Humberto Argandoña, Alberto Guerrero, Julio Riveros, Enrique Salinas, Víctor Lemus, José Gómez, Pedro Otero, Pablo Casas, Santiago Ramírez, Raimundo Castro, Alfredo Aecituno, Arístides Otero, Pedro Basaure, Rigoberto Méndez, Armando Salinas, Patricio Seguel, Alfonso Alvarado, Pedro Palma, Julio Casas, Humberto Henríquez, y Julio Araneda. —Corresponsal".

CONFERENCIA

El diputado demócrata señor Juan Pradenas Muñoz dictará en el Centro de Propaganda Radical una conferencia sobre actualidad política y problemas sociales.

La conferencia del señor Pradenas se efectuará el Jueves próximo.

ASAMBLEA RADICAL

Se advierte a los miembros de la Asamblea Radical de Santiago que el pago de las cuotas se recibirá solamente hasta hoy en la tarde, en conformidad a acuerdos adoptados.

Sin cumplirse con este requisito, no se podrá tomar parte en la elección interna de candidatos a senador que se verificará el Domingo 15 del presente.

El tesorero atiende todos los días, de 3 a 7 P. M., en el local del Club del Partido.

FERROCARRILES TRANSANDINOS

LA ASAMBLEA RADICAL DE CHERQUENCO EN CAUTIN, ANTE LOS PROYECTOS DE FERROCARRIL TRANSANDINOS POR HUAITIQUINA Y LONQUIMAY

El Directorio de la Asamblea Radical de Cherquenco nos ha enviado para su publicación la siguiente moción, aprobada en una de sus últimas sesiones:

"Esta Asamblea acuerda prestar su calurosa adhesión a la convención celebrada entre los Gobiernos de Argentina y Chile para construir los ferrocarriles internacionales de Salta a Antofagasta y de Cura Cautín, Cherquenco o Cunco a Las Lajas, con salida al mar. Aduce en favor de estos proyectos las siguientes razones:

I. La idea de Patria debe conciliarse con la Humanidad de igual modo que el individuo se debe a la familia y ésta a la patria. Combatir estos proyectos es encastillarse con el egoísmo nacional impropio de estos tiempos cuando todo tiende a la fraternidad de los pueblos.

II. Es un error creer que el ferrocarril de Salta a Antofagasta arruinará la agricultura nacional, puesto que nuestra nación puede gravar la internación de los productos extranjeros en la medida que el Gobierno y el Parlamento quieran gravarlos en defensa de los similares del país. Los productos argentinos tendrán no solamente los gravámenes aduaneros, sino que además las tarifas ferroviarias de 800 kilómetros. En cambio, los productos agrícolas del Sur de Chile, con ferrocarriles trasversales a la costa y con el flete marítimo, unos y otros, con tarifas de protección, podrán llevar a la zona salitrera los productos nacionales con muchas más facilidades que los argentinos. Lo que arruina la agricultura nacional son las actuales tarifas de los Ferrocarriles del Estado y la falta de suficientes ramales a la costa para evitar largos recorridos.

III. El ferrocarril de Antofagasta a Salta sería más que todo una vía de tránsito de los productos argentinos al Océano Pacífico, y esto contribuirá a que Antofagasta tome un desarrollo enorme como puerto de entrada y salida para las riquezas argentinas. No podemos pretender el predominio obligado del mar Pacífico y nuestra situación en él dependerá de la protección que dispensemos a nuestra Marina Mercante Nacional.

IV. Si a pesar de las tarifas aduaneras el transandino por Huaitiquina contribuye al abaratamiento de la vida a nuestros compatriotas de las salitreras, debemos mirar con simpatías a una empresa que redundará en bienestar para las clases obreras. No olvidemos que las salitreras han sido y siguen siendo la primera fuente de ingresos del Erario nacional y que han ayudado a los adelantos del Sur del país. Día vendrá en que los yacimientos minerales empezarán a agotarse, y entonces lamentaremos la oposición a este ferrocarril que llevará vida y progreso permanente a la región del Norte.

V. El ferrocarril de Salta a Antofagasta no nos quitará el mercado de Bolivia, porque los argentinos tienen ya un ferrocarril directo a dicho país y Chile puede internarse a la República del Altiplano con mucha mayor economía por el ferrocarril de Arica a La Paz. El mercado del Perú es para Chile una incógnita, y en todo caso estamos en mejores condiciones que nuestros vecinos para llevar a dicho país nuestros productos sin más recargos que el de la vía marítima que ha sido siempre la más económica.

VI. La oposición al ferrocarril por Huaitiquina significa al mismo tiempo oposición al que se proyecta por Lonquimay, y esto no podemos verlo con buenos ojos los habitantes de Cautín.

VII. Si bien puede ser cierto que desde luego los ferrocarriles en proyectos podrán beneficiar más a la Argentina que a Chile, debemos tener presente que nuestro país, por su configuración y por su naturaleza, está llamado a ser antes que todo un país netamente industrial y aquí vendrá la materia prima del enorme país vecino a transformarse en nuestras fábricas, movidas por el agua de nuestros ríos y por el carbón de nuestras minas. El porvenir es seguro para Chile en este sentido.

VIII. La amistad sincera de las naciones debe basarse en conveniencias materiales y no en meras declamaciones: mal haríamos los chilenos en proclamar al mundo nuestros sentimientos de fraternidad hacia el pueblo argentino, si al mismo tiempo le cerramos las puertas a su expansión comercial. Uno y otro país pueden celebrar todos los tratados comerciales de recíproca conveniencia que las circunstancias indiquen, conciliando los intereses nacionales con los de otros países. No hay derecho para oponerse al progreso mundial. Si no queremos quedar rezagados en la justa universal, empecemos por corregir nuestros defectos internos que son muchos.

En mérito a las anteriores consideraciones, la Asamblea Radical de Cherquenco en Cautín acuerda aplaudir y secundar la iniciativa de S. E. don Arturo Alessandri, en orden a que cuanto antes se construyan los ferrocarriles transandinos por Huaitiquina y Lonquimay, en conformidad a la Convención Noel-Barros Jarpa.

Cherquenco, 8 de Julio de 1923.— (Fdos.)— **Francisco Fonck L.**, Presidente.— **Ernesto Behnke V.**, Vicepresidente.— **Jerónimo Ulloa I.**, Secretario".

LA MANIFESTACION DE AYER EN HONOR DE DON VICTOR CELIS MATURANA ALCANZO GRANDES PROP

LOS DISCURSOS

Vista parcial del banquete.— Al fondo la mesa de honor: el señor Celis y los senadores señores Aguirre Cerda, Arancibia Laso y

A mediodía de ayer, se llevó a efecto la gran manifestación que los amigos políticos ofrecían al diputado por Santiago, don Víctor Celis Maturana, como un homenaje por su actuación en el desempeño de la cartera de Ministro de Hacienda, en el Gabinete Saavedra-Izquierdo.

El amplio salón de actos del Froshing Club de la calle de Nataniel, se encontraba hermosamente engalanado con flores y guirnaldas que daban al recinto un espléndido golpe de vista.

A esa hora no menos de seiscientas personas tomaron colocación en las diversas mesas, contándose entre los asistentes a numerosos parlamentarios y políticos radicales.

La mesa de honor

Una vez que la Comisión organizadora y un grupo de parlamentarios recibió al señor Celis en la puerta del local, fué acompañado en medio de grandes aclamaciones a la mesa de honor.

El señor Celis tenía a su derecha a los senadores señores Héctor Arancibia Laso y Ramón Briones Luco, otros parlamentarios y personalidades del Partido Radical.

A la izquierda del señor Celis ocupaban los sitios de honor, el vicepresidente del Partido, don Carlos Briones Luco; el senador por Concepción, don Pedro Aguirre Cerda, diputados del partido y el comité organizador de la manifestación.

Durante el almuerzo

Durante el desarrollo del almuerzo se tributó un homenaje al actual Ministro de Chile en Francia, don Armando Quezada Acharán.

Una espléndida orquesta, instalada en el proscenio del gran salón de actos del club, amenizó con escogidos trozos musicales el almuerzo, y en los intervalos se lanzaban vivas a los más destacados miembros del Partido dentro del Parlamento.

La asistencia del profesorado

Entre los asistentes a esta manifestación notamos la presencia de numerosos profesores de enseñanza superior, secundaria y primaria.

La décima comuna

Los miembros del Partido Radical que forman en la décima comuna "Parque Cousiño", concurrió casi en masa.

Los discursos

La comisión organizadora en su deseo de que esta manifestación al señor Celis fuera ofrecida por uno de los más prestigiosos miembros del Partido Radical, había indicado la persona de don Abraham Konig, quien por indisposición de última hora, pidió al senador por Antofagasta, don Héctor Arancibia Laso, hiciera sus veces.

El señor Arancibia Laso, a la hora de los postres, poniéndose de pie en una brillante improvisación dijo más o menos lo siguiente:

"Correligionarios y amigos: Este puesto que hoy ocupo por una circunstancia del destino, ha debido ser desempeñado por uno de los más genuinos sucesores del patriarca del radicalismo chileno, don Abraham Konig. Por una suerte del destino cábeme el alto honor de ofrecer esta manifestación a nuestro correligionario y amigo, Víctor Celis Maturana, quien no lo dudo se habría sentido honrado con la palabra concluyente de uno de los últimos gloriosos hombres del pasado, de nuestro gran partido.

"Nosotros somos hombres acostumbrados al combate, dijo el señor Arancibia, y es por eso que no nos asusta ver la lucha dentro de nuestro partido y que cada cual defienda sus doctrinas y principios y cuando nos agrupamos alrededor de un hombre, no levantamos una bandera, no vamos levantando un hombre sino que llevamos adelante siempre un principio, principio éste que encarna la bandera y el programa de nuestro partido. Dentro de nuestra entidad política no existen egoísmos y si cuando posamos nuestros ojos en un hombre determinado que ha sabido infiltrar a sus menores actos el idealismo radical, luchamos siempre por nuestra causa, siempre con nuestra bandera al frente.

"Con la gran manifestación que hoy tributamos a Víctor Celis, y en la que nos congregamos desde los de más avanzada edad, hasta los de la juventud que se forma en estas filas, no tributamos propiamente un aplauso sincero a Víctor Celis Maturana, sino al ciudadano radical que supo levantar la bandera del partido, defendiendo nuestra causa y aplicando en toda forma el programa del partido dentro del Ministerio de Hacienda, alta repartición pública que son pocos los que con acierto como él la han sabido desempeñar y que con brillo han sabido sustentar los principios del radicalismo en una de las principales carteras de la Administración Pública.

"Víctor Celis ha llegado hasta el puesto de la Cámara y del Gobierno mismo luchando con la visera muy levantada y ha tenido siempre que luchar contra ataques insidiosos porque el que lucha siempre en todo momento despierta resentimientos.

"Víctor Celis ha sido un hombre respetuoso en todo momento de los derechos de los demás y como tal su divisa ha sido siempre el interés de su partido. Interesándose por su partido se ha interesado por la causa de la patria, que es la causa de todos los ciudadanos y como tal de los radicales.

"Recuerdo, dijo el señor Arancibia Laso, que cuando Víctor Celis llevaba ya, en su historia política grandes merecimientos anotados, la juventud fué a ofrecerle la diputación por Santiago y éste la aceptó luchando siempre con guantes blancos como hasta ahora y fijos sus ojos en los principios de disciplina y de llevar muy en alto la bandera radical, sin pretender lesionar en lo que menor los derechos adquiridos de algún correligionario.

"Víctor Celis se destaca no porque es Víctor Celis propiamente en sí, sino porque es radical y porque ha sabido siempre ser radical defendiendo con firmeza e hidalguía los ataques de sus adversarios. Los golpes de muerte que se han asestado al radicalismo los hemos resistido y rebatido con indómita fiereza y nosotros por interés de nuestras doctrinas y por la defensa de nuestra causa seguimos defendiéndola, y así como hoy se ataca y se seguirá atacando a aquel que para orgullo nuestro ha sabido levantar muy en alto la bandera radical, debemos cubrirlo con nuestros pechos, ya que ante la faz del país entero son víctimas de la causa radical.

"El señor Arancibia Laso, dirigiéndose al señor Celis le dijo: "Tú que has cumplido con tu deber y que te has comportado como un espartano, todos estamos pendientes de tí y como tal hemos seguido tus actos.

"Has sido un buen radical, un Ministro que ha sabido servir a su patria y al partido y que has sabido rechazar con la frente muy en alto los ataques del furioso enemigo.

"No te amendrenten los injustos ataques de tus enemigos, no olvides que el Partido Radical, por el crecimiento rápido que ha tenido hasta hoy y deberá seguir teniendo en el futuro, debe ser mirado con desconfianza y que su disciplina y su crecimiento es causa de que no seamos egoístas y que por él, así como os habéis portado debéis seguir siéndolo en provecho de la patria y de nuestra bandera política."

Terminó el señor Arancibia Laso pidiendo una copa por el festejado que encarnaba en sí al gran luchador radical, que llegado a los más altos puestos se siente tan ciudadano y tan asambleísta como el más humilde de los asistentes.

A continuación el señor Víctor Celis se levantó, siendo objeto de una brillante manifestación de simpatía.

El señor Celis, dando respuesta al discurso del señor Arancibia, dijo más o menos:

"Mis queridos correligionarios: después de las elocuentes palabras pronunciadas por nuestro amigo y correligionario, señor Arancibia Laso, me siento profundamente embargado y los aplausos que aquí me tributáis, no los recibe el hombre sino que los recibe el radical que a fuer de cruentos sacrificios personales ha podido llegar a servir a su país y a su partido tanto en el Parlamento como en una de las más áridas carteras de la Administración Pública.

"Desde mi puesto de Secretario de Estado he procurado imprimir a todos los actos por mí ejecutados, los rumbos que señala el interés de la Patria y el programa de mi Partido.

"Como radical he sido honrado hasta en los menores actos de mi administración; en cada uno de ellos he tenido por divisa el interés nacional y el emblema del partido y en ninguno de mis actos he sido mezquino, ni egoísta y como hombre de bien he sabido propiciar las buenas causas, y las he llevado adelante con la frente muy en alto como debe ser todo aquél que no teme los ataques del enemigo siempre dispuesto a combatirlo.

"Se me ha tildado de haber ejecutado actos impropios de un hombre de bien, impropios de un caballero, impropios de un radical, y quiero dar a conocer a ustedes, ya que la ocasión se me presenta, cómo es mi vida, cómo es mi hogar y cuál es mi situación personal.

El señor Celis se explayó en seguida en diversas consideraciones para demostrar en forma precisa la falsedad de las aseveraciones de sus enemigos, llegando a citar casos concretos para desvanecer las imputaciones calumniosas de sus adversarios.

Continuando en su discurso, el señor Celis citó casos concretos respecto de su actuación en defensa de puntos del programa de su partido, como aquel que se relaciona con la provisión del cargo de Tesorero Fiscal de Chillán, puesto que defendió para que fuera ocupado por estricto mérito por aquellos que ocupaban un lugar preferente del escalafón administrativo.

"Para la provisión de este cargo, dijo, no acepté empeños ni imposiciones de jefes de los partidos coaligados en favor de una persona extraña al servicio y hasta al Presidente de la República mismo, llegué a ofrecerle mi dimisión, si por causas pueriles de administración se querían atropellar los legítimos derechos de funcionarios de la Administración, desconociéndose y relegándose a segundo término uno de los puntos del programa de nuestro partido y de la Administración misma actual, basada en ... cia y de democ

"Hube de ... jo, desde el ... sidente mismo ... y el jefe mismo ... tieron de llevar ... persona ajena a ... proveyendo el ... ascenso.

Terminó el ... de hacer una ... vida política, ... fesor de un ... hasta que llegó a ... to en la Cámara ... obtener, siendo ... tiago su título de ...

Otros ...

El Senador por ... Ramón Briones ... bre de los senado... senador por ... Aguirre Cerda, ... concurrentes; ... y Jáuregui, a ... ventud; un repr... deportistas radica... Pacheco P., a ... ventud radical de ...

Finalmente, el ... partido, don Carl... dió término a la ... una improvisación ... los demás orado... tar las prendas ... rácter que adorna... lis y los ideales ... ideales éstos basa... ma del partido y ... ta justicia y orden...

A las tres y ... se daba por ter... nifestación, y ... tentes abrieron ... lle desde el sal... hasta la puerta ... con entusiasmo.

La representació...

A nombre de la ... dical y del Centro ... Agustín Palazuelo ... uno de sus miem... la palabra adhiri... ceptos emitidos ... rreligionario y ... cienda, señor Celi...

Excusaron su ...

El Presidente de ... cal, don Remig... y los señores Lui... samel Gutiérrez ... chucq, Walterio ... ceda, Enrique ... Streeter Vicuña, ... ca, Enrique Mena ... Valenzuela, Roge... tes de Oca, doctor ... Velasco, Guillermo ... los G. Dávila.

CONVENCION PROVINCIAL DEMOCRATA DE SANTIAGO

Ayer se reunió en esta capital la Convención de las Agrupaciones Demócratas de la provincia de Santiago, que tenía por objeto fijar la fecha en que debe realizarse la elección interna del candidato a Senador que el partido presentará en 1924.

En conformidad con las disposiciones reglamentarias, presidió la Convención el presidente de la Agrupación Demócrata de Santiago, señor Luis Torres Lucero, y concurrieron delegaciones de las agrupaciones demócratas de los departamentos de La Victoria, Melipilla y San Antonio, y los diputados señores: Luis Correa Ramírez y Vicente Adrián.

El presidente de la Agrupación de Melipilla, señor Arévalo, formuló indicación para que se fijara como fecha de la elección el segundo Domingo de Setiembre, próximo, y el secretario de la Agrupación de Santiago, don Pedro Cárdenas, para que dicha fecha fuera el tercer Domingo de Agosto venidero.

Alrededor de estas indicaciones, se produjo un extenso y a veces, vivo debate entre los Diputados, señores: Correa Ramírez y Adrián, apoyando el primero la indicación del señor Arévalo y, el segundo, la del señor Cárdenas.

Los delegados de San Bernardo, y San Antonio, se manifestaron también en favor de la indicación del señor Arévalo; pero, en vista de la discrepancia de opiniones producidas, se aprobó una indicación de transacción, que fija como fecha para realizar la elección, interna, el primer Domingo de Setiembre próximo.

A continuación se levantó la sesión.

ASAMBLEA RADICAL DE SANTIAGO

LOS PARLAMENTARIOS RADICALES DE SANTIAGO CONCURRIRAN ESTA NOCHE A RENDIR LA CUENTA DE SU MANDATO

En esta misma sesión se hará la presentación de los candidatos a senador en la lucha interna, y se designarán las mesas receptoras de sufragios

La Asamblea Radical de Santiago celebrará esta noche una importante sesión, con el principal objeto de oír la cuenta que los diputados del partido, por la capital, señores: Luis Salas Romo, Santiago Labarca y Víctor R. Celis Maturana, deben rendir en conformidad con las prescripciones reglamentarias. En esta misma reunión se hará la presentación oficial de los candidatos a Senador en la lucha interna.

Como ya se ha anunciado, anteriormente, la Mesa Directiva de la Junta Central, fijó el próximo Domingo como día para que en todas las Asambleas Radicales de la provincia de Santiago se realice la elección interna de candidato a Senador. En esta situación, los comitees que tienen a su cargo la organización y propaganda de los trabajos de los dos únicos candidatos que se diseñan, los señores Salas Romo y Celis Maturana, han intensificado sus actividades y preparativos.

La citación oficial

Damos a continuación la citación oficial enviada por la Secretaría de la Asamblea:

"De orden del señor presidente, cítase a la Asamblea Radical de Santiago, a sesión extraordinaria para hoy Lunes, a las nueve y media de la noche, con el objeto de oír la cuenta que los parlamentarios de la Asamblea, señores Luis Salas Romo, Santiago Labarca, y Víctor Celis Maturana, deben rendir en conformidad al Reglamento.

"En esta misma sesión se hará la presentación de los candidatos a Senador en la lucha interna y se tratará de la proposición que hará la Mesa de los nombres de las personas que formarán las mesas receptoras de sufragios en dicha elección.

Pago de cuotas

El tesorero de la Asamblea Radical de Santiago recibirá las cuotas de los asambleístas, que los habilitarán para tomar parte en la elección de candidato a Senador, hoy de 5 a 8 P. M. en el local de la tesorería.

PARTIDO LIBERAL - DEMOCRATICO UNIONISTA

Asamblea de Santiago

(Versión oficial)

El Jueves 5 del actual celebró su sesión inaugural la Asamblea Liberal Democrática Unionista de Santiago. Presidió el presidente del Directorio Departamental, don Lincoln de la Barra, quien tenía a su derecha al vice-presidente del mismo directorio, don Pedro Salinas. Actuó como secretario accidental don José Nicanor Valdés. Asistieron 94 asambleístas.

Abierta la sesión, el presidente, en elocuentes términos, dió a conocer el objeto de la reunión, extendiéndose en atinadas consideraciones acerca de los deberes de la hora presente, después de lo cual declaró constituída la Asamblea.

Con el objeto de que la Asamblea tenga un reglamento interno, se nombró una comisión para que lo redacte, en unión con el presidente. Esta comisión quedó compuesta por los señores Carlos Moraga, Daniel López Ossa y Osvaldo Rojas Arismendi.

Estimando los presentes que el Reglamento del Partido adolece de algunos vacíos en lo que se refiere a la Asamblea, se acordó solicitar de la Junta Directiva las reformas que tiendan a consultar la verdadera autonomía de la Asamblea.

Se formularon diversas proposiciones respecto a la organización de los trabajos políticos en las Comunas urbanas y rurales de Santiago, entablándose un animado debate, en el que tomaron parte, entre otros asambleístas, los señores Hiriart, Rojas Arismendi, de la Puente, Montofré, Román y Mujica. Se adoptaron varios acuerdos para el mejor éxito de esos trabajos.

Siendo avanzada la hora, se levantó la sesión a las 8 P. M.

CONVENCION DEPARTAMENTAL ... VADORA

LA REUNION DE AYER DE LOS DIRIGENTES ... CONSERVADOR DE LOS DEPARTAMENTOS ... VICTORIA, MELIPILLA Y SAN ANTO...

Los señores Manuel Cruzat Vicuña y Rafael ... obtienen las más altas mayorías

Como estaba anunciado, ayer se reunieron los directorios conservadores de la Agrupación de La Victoria, Melipilla y San Antonio, para pronunciarse, en conformidad a los estatutos del Partido, sobre la designación de candidatos a diputados. Concurrieron por el departamento de La Victoria los señores Genaro Contardo, Gumercindo Barrientos, Alberto Dinamarca, Manuel Jau y Víctor Penjeán, como miembros del Directorio Departamental elegido en asamblea; don Pedro Amor, como delegado de la comuna de San Bernardo; don Pablo Larraín, por la Comuna de Talagante; don Alberto Tagle y don Carlos Guzmán, por la de Santa Cruz; don Ignacio Ochagavía y don Remigio Rémedy, por la de Peñaflor; don Ramón Larraín y don Ismael Llona, por La Granja; don Francisco Fuentes y don Emeterio Larraín, por la de Puente Alto, don Pedro Sotomayor y don Adalberto Jiménez, por la de San José de Maipo; don Alejandro Mésa y don Miguel Muñoz, por la de Isla de Maipo; don Raimundo Villalón y don Vicente Valdés B., por La Florida.

Departamento de Melipilla: señores Pedro Salinas, Angel C. Barrales y Salvador Dí... Directorio Depar... en asamblea; do... y don Enrique M... rectorio Comunal ... Ricardo Cruzat ... rrea, por El Mon... fante y don Ed... María Pinto; do... rraín y don Ra... Alhué.

Departamento de ... señores Hermóge... Echazarreta Larr... mán García H... Ruiz Tagle Fer... gas Prado y Jor... ra, miembros de ... tamental y deleg... nas.

Presidió la ... Valdés, a pedido ... en igual forma ... cretario don Ric...

Después de dar ... disposiciones de ... algún cambio de ... tación, se suspen... algunos minutos, ... se a la votación.

Reanudada la se... a llamar a los ... da la votación, ... crutinio, desig... una comisión ... de los señores ... presidente del ... mental de San ... berto Serrano ... Directorio Comu... don Jorge Yrarr... dente del Direc... de San Antonio ...

Verificado el ... ron las dos más ... algún cambio de ... tos, y don Rafael ... con 25 votos.

Obtuvieron ... flores Ricardo ... dro Marín, 17; ... 14; Víctor Penj... persos.

Concedida el ...

…presidiendo la mesa de re… acta detallada de todo … en la sesión.

PARTIDO RADICAL

…BLEA RADICAL DE YUN-… (Versión oficial).— En Yun… 8 de Julio de 1923, se veri… reunión que tenía acordada …samblea; presidió en ausen… presidente, el tesorero señor …dro Ruz, y actuando el secre… titular, señor Julio Passi Vial. …ió lectura al acta de la se… 10 de Junio, la cual fué …da.

…and al objeto de la convoca… procedió a elegir mesa re… de sufragios para la elec… el próximo Domingo, y resul… elegidos los señores Luis … Garfias, Luis A. Fuentes y … Mendelewsky.

…cordó que el tesorero ponga a …ción de la comisión recepto… sufragios, una lista de los …eístas con derecho a voto, y … mesa receptora de sufragios …ne el Domingo de 10 a 12 y … 5 P. M.

…señor Domingo A. Garfias, pi… se certifique por el secreta… …mo es efectivo que fué auto… por el presidente para citar …ón en este local, día y hora. …or secretario manifiesta que … efectivo y que fué así acor… …or el propio presidente.

…señor Garfias agrega que, a … de lo certificado por el se… …cretario, es incomprensible la … del señor presidente, quien …iado a la prensa un aviso-ci… en el cual se indica otro lo… …ro sin fijar día ni hora para …bración de sesión.

…ina manifestando que con es… …tud encaminada a hacer frus… …ta reunión, el presidente ha … a la confianza depositada por … Asamblea, por lo cual … …ndicación para que se le re… de sus funciones.

…Asamblea acordó la remoción …esidente y además tramitar …uerdo sin esperar la aproba… …l acta y fijar el próximo Jue… las 9 1|2 P. M., para efec… …a elección de presidente.

…cordó por último enviar copia …ada de esta acta a la Junta … del Partido, solicitando el …amiento de un delegado suyo …ue asista a la sesión del Jue… a la votación del Domingo …o; ambas reuniones se efec… en el mismo local, Julio Ba… 386.

…MBLEA RADICAL DE PRO-…CIA.—Se ha citado a sesión …oy Lunes a las 9.15 P. M., en …l de costumbre, en la Aveni… …nuel Montt.

…ARTIDO DEMOCRATA

…ITE PRO-REELECCION A …CIPAL, BERNARDO QUIRO-… (Versión oficial). — En reu… el Comité Central de la can… …a interna del actual regidor …rnardo Quiroga, celebrada e… 28 de Junio, se tomaron en… …ros los siguientes acuerdos: …ar un franco voto de aplau… regidor señor Bernardo Qui… por la brillante actuación que …o dentro del Municipio en lo …nado con el juicio que la Cor… …n tiene pendiente con el Club … e Hipódromo Chile, y que … a las atinadas observacio… …chas por el regidor, la defen… …icipal agitó el juicio y la jus… …ictó el fallo favorable a la I. …palidad, beneficiándose con …to la Corporación con una entrada de más de $ 300,000, cuyo producto irá a beneficiar al personal de la Policía de Aseo, por indicación del mismo regidor.

2.o Señalar esta brillante actuación del regidor señor Quiroga, a la faz de la Democracia de Santiago y a la consideración de todos los habitantes de la capital.

CANDIDATURAS: A SENADOR, LUIS CORREA RAMIREZ; A DIPUTADO, JUAN PRADENAS MUÑOZ.— Se ha comisionado a los infrascritos para invitar a todos aquellos correligionarios que simpaticen con los candidatos nombrados, a una reunión que se celebrará esta tarde, a las 6 y media, en el local del Centro "La Reforma", con el objeto de cooperar al mejor éxito de las candidaturas citadas, con la formación de un Comité destinado exclusivamente al fin señalado, sin patrocinar ninguna candidatura a municipal—**Lorenzo Díaz.— David Bueno.— Julio Cabello.— Desiderio González.— Manuel Paredes.— Wenceslao Villar.**

CANDIDATURA DEMOCRATA A DIPUTADO POR SAN FERNANDO.—Una comisión de miembros de la Agrupación Demócrata de San Fernando, presidida por los señores N Jorquera, Antonio Ferlice y Román, puso ayer en conocimiento del señor Francisco Cruz Reyes los acuerdos tomados por numerosos asambleístas de aquella Agrupación en orden a llevar su candidatura a diputado por el departamento de San Fernando.

El señor Cruz Reyes, junto con agradecer la confianza de sus amigos y correligionarios de San Fernando, manifestó que por diversas causas y el mal estado de su salud, no podía aceptar el ofrecimiento de que eran portadores los miembros de la comisión.

CENTRO LA AVANZADA DEMOCRATA. — (Oficial). — Reunido en junta general tomó los siguientes acuerdos:

"Nuestro Centro se hace un deber de patrocinar el movimiento tranviario y dirigirse, a los parlamentarios, señores: Zenón Torrealba, Vicente Adrián y Juan Pradenas Muñoz, para que por medio de la tribuna parlamentaria, defiendan los intereses de los compañeros tranviarios, como también dirigirse a los regidores señores: Bernardo Quiroga y Nicasio Retamales, para que se interpongan en favor de nuestros hermanos de sacrificios."

Se acordó citar a junta general para hoy Lunes a las 9 P. M., en Victoria 609. Se encarece la asistencia para intensificar la campaña tranviaria.

CENTRO DEMOCRATA "LA REFORMA".— San Diego 224 — De orden del señor Presidente, se ha citado a sesión extraordinaria de Directorio, para hoy, a las 6 y media P. M., con el objeto de iniciar un movimiento de opinión en favor del voto propuesto por el señor Wenceslao Villar, en el seno del Directorio General, según el cual el Partido debe darle preferencia al ir al Gobierno, a la cartera de Justicia e Instrucción Pública, porque en ella puede realizar los ideales del Partido.

Invítase a los profesores, abogados, a los Centros Blanco Encalada, Guerrilleros de la Democracia, El Esfuerzo, Centro Demócrata y demás instituciones democráticas, como asimismo a todos los demócratas que comulguen en las mismas ideas.

—De orden del señor presidente, don Lorenzo Díaz, cítase a sesión hoy, a las y media P. M.

…CENTRO DEMOCRATA DE SANTIAGO

…ELECCION DE NUEVO DIRECTORIO SE EFECTUO AYER

…Domingo se llevó a efec… …elección de nuevo Directorio …Centro Demócrata de Santiago …éndose en los miembros de … …titución, gran entusiasmo por …ar el triunfo de los candida… sus afecciones.

…ucha por la presidencia del se había trabado entre los se… Emeterio Vargas Barrera y … Soto; pero después de algu… …nversaciones entre ambas co… se acordó ir por una lista …renunciando el señor Soto a su …tura a la presidencia en fa… …l señor Vargas Barrera, lista …uedó en la forma siguiente: …nte, don Emeterio Vargas Ba… vice-presidente, don Serafín …ecretarios, don Benjamín Gon… …orres y don Humberto Meza; …o, don Arturo Gutiérrez y bi… …ario, don Roberto Ramos.

…estas circunstancias, la elec… …e circunscribió a los candi… nombrados.

…embargo, algunos miembros …ectorio elegido, que figuraban … primitiva lista que apoyaba …ntud y que llevaba el nombre …or Soto, para presidente, for… …n sus renuncias por moitvos … expresan en la comunicación …te:

Las renuncias

…tiago, 8 de Julio de 1923. — … vice-presidente del Centro De… …a de Santiago. — Ciudad. — …do señor vice-presidente. — …cción de Mesa Directiva del … Demócrata de Santiago, veri… en el día de hoy y que dió …ultado el nombramiento de la …ue estimamos en su conoci… … no se verificó, desgraciada… en la forma leal que por nues… …te procuramos dar a tan im… …e acto.

…gnora usted la actitud desinte… y generosa observada por la …ud y numerosos centristas, …s de la presentación de candi… …a los diversos puestos de la …en que algunos de los jóve… …opuestos retiraron sus nom… …ra ir a una elección que evi… …ces de carácter interno.

…ceptó esta espontánea deter… …ón; pero, desgraciadamente, no …tuvo la lealtad esperada, ni en los preliminares de la elección, ni en su realización misma, por parte de patrocinantes de una determinada candidatura a presidente.

Primero, se hizo una propaganda de circulares agena a la inteligencia convenida; segundo, se ha traído a nuestro Centro la perjudicial acción de círculos y grupos internos con el fin de influir en pro de la candidatura que dejamos aludida, para lo cual podemos señalar como muestra la publicación hecha hoy bajo el rubro de un comité de candidaturas internas a senador y diputado dentro de la agrupación; y tercero, se nos ha declarado finalmente que sólo se daban ciertos puestos a los elementos jóvenes para asegurar la elección de determinadas personas en los cargos de presidente y de tesorero.

No podemos aceptar estos procedimientos; deseamos mantener este Centro, que queremos altamente, puro y libre de toda influencia de grupo, y no estamos tampoco en situación de admitir, resignadamente, conceptos desdorosos.

Por estas circunstancias, nos vemos en la necesidad de presentar las renuncias indeclinables de los cargos para los cuales se nos había elegido, en esta fecha.

Saludamos atentamente a usted afectísimo y SS. S.. — **Benjamín González Torres. — S. Beraña Soto. —Humberto Meza A."**

Aclaración

Hemos recibido las siguientes líneas:

Aclarando algunas apreciaciones hechas sobre el retiro de la candidatura que los elementos jóvenes del Centro Demócrata de Santiago, presentaron a la presidencia de la Institución, debo manifestar, por haberse confiado al suscrito la presentación de una lista que llevaba a dicho puesto al entusiasta y preparado joven don Serafín Soto, que fué éste quien pidió expresamente a sus amigos y adherentes la eliminación de su nombre en homenaje a una sincera unidad de acción en la elección de mesa de nuestro Centro.

"Por esta causa, sus partidarios nos abstuvimos de votar por él como al mismo tiempo de hacer trabajos en su favor. — (Firmado). — Juan Uribe U."

SEÑQRA

Cuide su Cabellera

Que es el tesoro más precioso con que Dios ha embellecido la mujer.

La única forma eficaz de tener abundante y bonita cabellera y alejar para siempre el peligro de la calvicie, es usar el

ESPECIFICO BOLIVIANO BENGURIA

Las cualidades de este inimitable específico (único de verdadera y comprobada eficacia en la curación de la calvicie), no podrán ser jamás igualadas, pues representan la labor científica de un sabio que durante más de veinte años se dedicara a descubrir su fórmula; y los muchos años de práctica en su aplicación, han conducido al doctor Benguria, dados los sorprendentes resultados con él obtenidos, a concentrarlo cada día más, logrando así con ello una más rápida y segura curación.

La preparación del "Específico Boliviano Benguria", es puramente vejetal, no conteniendo ninguna materia nociva para el pelo, como son el mercurio, plomo, alcohol, anilinas, aceite, etc., etc., materias que son la base de todos los aceites o tinturas que con nombres más o menos maravillosos y divinos, se ofrecen al público.

Rechace siempre esos aceites y tinturas que sólo sirven para matar la raíz del cabello, imposibilitándolo para una curación eficaz.

Use sólo el "ESPECIFICO BOLIVIANO BENGURIA" (a base puramente vegetal) que cura radicalmente las canas, sin teñirlas; mata la caspa, evita la caída del pelo y sana por completo la calvicie, haciendo salir nuevos y abundantes cabellos con su primitivo color.

MONEDA 875.—CASILLA 2426.—TELEFONO 882
SANTIAGO

Se atiende al público de 9 A. M. a 8 P. M.

VALPARAISO

(DE NUESTROS CORRESPONSALES EN VALPARAISO)

UNA APASIONANTE NOVELA MATRIMONIAL

SUS PRINCIPALES CAPITULOS SE DESARROLLAN EN ANTOFAGASTA, VALPARAISO Y SANTIAGO

Un curioso caso de doble matrimonio

Uno de esos casos novelescos e inverosímiles, que se cuentan en los salones distinguidos, en voz muy baja, en un rincón tibio y confortable, mientras la juventud baile, baila sin fin, es el que escuchamos hace pocos días en una elegante reunión porteña, en voz tan baja que los nombres de personas conocidísimas en la buena sociedad que se daban como protagonistas se perdían a veces entre los lejanos acordes de una buena orquesta.

UN MATRIMONIO ARISTOCRATICO EN ANTOFAGASTA

Como primer capítulo figura un matrimonio en la buena sociedad de Antofagasta, en que un Intendente de la provincia apadrina a la novia y en el matrimonio civil figuran como testigos personalidades del alto comercio, hasta un Gerente de gran firma salitrera y miembros del directorio de la Asociación de Productores de Salitre.

No nos detengamos en los detalles de esta boda, que son como todas las que se efectúan en la buena sociedad.

Muy poco tiempo duró la luna de miel para la desdichada esposa. Había hecho un mal matrimonio y su marido, un buen día, a más del mal trato, la abandonó para venirse al Sur.

Parece que la resignación de mártir que antes poseían las esposas abandonadas ha pasado un poco a la historia y la dama de nuestras referencias resolvió venir tras de su esposo, pero no con la bíblica rama de oliva, sino armada de un Código para pedir el divorcio.

EN VALPARAISO

En uno de los mejores transatlánticos de la carrera llegó un día como pasajero de cámara y se instaló en uno de los mejores Hoteles.

Mientras tanto el marido purgaba una pequeña estafa en la cárcel porteña.

La primera diligencia de nuestra protagonista fué verse con el juez de la causa.

Aquí viene el punto novelesco que tanto se critica en los folletines como inverosímiles ardides de novelista para salir del paso.

El magistrado porteño, después de oir a su visitante, le dió un sano consejo. Usted debe trasladarse a Santiago y ver a don Fulano de tal y dió el nombre de un gran abogado, de espléndida situación social y que es jefe de uno de los hogares más respetables y virtuosos de la capital.

EN SANTIAGO

¿Quién sugirió al magistrado porteño aquel nombre de jurisconsulto? ¿Fué la casualidad, fué el conocimiento que tenía del procesado en su Juzgado y quiso mañosamente buscar un desenlace a lo que ocurría? Si no tuviera estos interrogantes, no habríamos calificado nuestro relato de novelesco.

En la lujosa sala del gran hombre público santiaguino, la dama de Antofagasta contó su desgraciada historia, llegando a la conclusión de solicitar el apoyo del abogado que la escuchaba, para llegar al divorcio.

Oído el relato, el jurisconsulto pidió el nombre del mal hombre, cuya historia acababa de oir. Su asombro llegó hasta el estupor.

—¿Está usted segura que ese es su nombre? interroga el abogado.

Ella se sonríe y todavía orgullosa de su amor, dice, subrayando la frase: Es mi marido.

Paróse el abogado y con paso vacilante se dirige al salón inmediato.

Al volver presenta a la dama una lujosa fotografía y con voz trémula interroga: ¿Conoce a este caballero?

—Es mi marido, dice, al mismo tiempo que asustada se pone de pie preguntando: ¿Qué le pasa a usted caballero?

—Nada, tranquilícese usted. Este es el marido de mi hija mayor.

. . . .

—Su situación, señora, en este asunto, no puede ser mejor ¿No deseaba el divorcio? Pues, con sólo un escrito queda desligada usted de él para siempre. Para mi pobre hija principiará una nueva faz de su amargo calvario...

Cigarrillos
BRISTOL
HABANOS AROMATICOS
$ 1.- cajetilla

NOTAS SOCIALES

Don Emilio Carrasco

Ayer a mediodía falleció en Viña del Mar, víctima de una rápida enfermedad el distinguido caballero don Emilio Carrasco.

El señor Carrasco pertenecía a una de las familias más distinguidas y respetables de la capital, y su muerte llevará el dolor y el luto a distinguidos hogares.

Sufrió con toda resignación su enfermedad y murió confortado con todos los auxilios de la religión.

EN VALPARAISO.—

Se encuentra en el Hotel Royal de este puerto, donde pasará una temporada, la señora Inés Lavín de Cruz Fuenzalida, acompañada de su familia.

El señor Calixto Ovalle Vicuña, señora Clemencia Ugarte de Ovalle y su hija Fanny.

VIAJEROS.—

De Concepción llegó a Valparaíso el señor H. F. Johnston Smith.

—De Santiago el señor Manuel Cuadros Cerda.

—A la capital se ha dirigido la señorita Carmen Prieto Subercaseaux.

—Regresó de Santiago la señorita Olga Castillo.

—Próximamente regresará a Santiago la señorita Carmen López Edwards.

—Se encuentra en este puerto don Daniel Vergara.

—En el mes de Setiembre regresará de Londres, después de haber estado cinco años en dicha ciudad, el señor Jimy Briggs Pérez Canto.

EL PREFECTO DE LA POLICIA.—

Sigue en cama atacado de grippe, el Prefecto de la Policía de Valparaíso, señor Ismael Carrasco.

EL COMANDANTE DEL YUNGAY.—

Sigue mejor, aun cuando todavía no abandona el lecho, el Comandante del Regimiento Yungay, Teniente-Coronel señor Salcedo.

RECEPCION.—

Ayer se efectuó la recepción que la señora Luisa Wilson de Symon ofrecía en su residencia de Viña del Mar a un grupo de sus relaciones.

Las horas transcurrieron en medio de la mayor animación, pues, además del baile, se jugaron interesantes partidas de bridge y hubo varios números musicales a cargo de distinguidas señoras y caballeros de nuestro mundo social.

LA RECEPCION EN EL CLUB DE VIÑA.—

Muy concurrida por distinguidas familias se vió la reunión que semanalmente ofrece el Directorio del Club de Viña a las familias de los socios.

Amenizó el baile la orquesta Moreno.

ENFERMOS.—

Restablecido de salud se encuentra el doctor señor Spártaco Tomasello.

—Mejor de salud sigue el señor Bernardo Salmon.

—Ha experimentado una ligera mejoría el señor don Eduardo Vigil Zañartu.

—Mejor de salud sigue la señorita Lucía Valdés M.

—Restablecida se halla la señorita Mariana Price.

—Enferma se encuentra la señorita Fanny Gicatúa B.

—Enfermo se encuentra el señor Luis Ferrer.

La jura de la bandera

Hoy debe efectuarse en todos los Regimientos de la República el acto solemne de la Jura de la Bandera, que cada año adquiere mayor solemnidad.

En Valparaíso, esta ceremonia militar sólo podrá verificarse en el Regimiento Coraceros, de guarnición en Viña del Mar, pues en el Maipo y el Yungay, de guarnición en este puerto y en San Felipe, se ha suspendido por orden superior, debido a la fuerte epidemia de grippe que tiene enfermos a la mayoría de la oficialidad y de la tropa.

Accidente a un guardián

Poco después de las 5 de la tarde de ayer, ocurrió una desgracia en la calle Carrera esquina de Avenida Brasil. En circunstancia que el guardián de la 3.a comisaría perseguía de a caballo a un pillo que llevaba un saco de especies robadas y que había salido de los malecones, el caballo del guardián resbaló en el suelo húmedo y cayó en tierra.

Manuel Sáez, que así se llama el guardián, fué llevado a la Asistencia Pública con agunas contusiones en e cuerpo.

En el "Oriana"

A la una de la tarde de ayer zarpó de la Compañía Inglesa, que va a Liverpool.

En este vapor se embarcaron con destino a Francia el señor Pedro Poisson Fontaine y la señora Teresa Eastman de Poisson, que contrajeron matrimonio el Viernes último.

En el Muelle despidieron a la joven pareja numerosísimas personas de la sociedad porteña y viñamarina.

Infinidad de canastillas de flores cubrió el camarote de los recién casados.

Como el mar estaba bastante agitado, sólo algunos caballeros llegaron hasta el barco mismo. El embarque de pasajeros se hizo con bastante dificultad, al extremo que uno de los boteros no pudo resistir el fuerte oleaje y cayó al mar, con evidente peligro.

En este mismo barco se dirigieron a Tacna los señores Emiliano Figueroa Larraín y Joaquín León Luco.

Para la misma ciudad, el señor Ernesto Garcés G., la señora Sara Garcés de Barros Jarpa e hijo.

Para Antofagasta el señor Luis Sotomayor y Alberto Parodi.

Para La Habana, las principales partes de la Compañía Pozas-Ligero.

Para Francia, la señora Blanca M. de Broquaire y sus hijos Joaquín y Thalia. En La Habana se unirá a la señora de Broquaire su señor esposo, que hace algún tiempo se dirigió a aquella ciudad llevando un importante cargamento de vinos chilenos, que colocó en Lima, Ecuador y otros países.

DE LA SOCIEDAD PORTE…

SEÑORITA [illegible] TORO

A Liverpool, los militares ingleses Capitán Elías John Joste y señora, y el Capitán Mr. J. R. MacDonald.

Como informamos oportunamente, en este mismo barco se dirigieron a Arica los alumnos del Instituto Comercial dirigido por el señor Vera Yanatiz.

JABON
BORAXOL
SIN RIVAL

¡Maldito Martillo!

Si no atiende inmediatamente los golpes y las cortadas, pueden resultar infecciones peligrosas. Use MENTHOLATUM para desinfectarlos y cicatrizarlos. MENTHOLATUM calma y alivia prontamente las cortadas, rasguños y golpes contusos.

Una Crema Sanativa
Mentholatum
Indispensable en el hogar

Es indispensable que este remedio esté a mano para uso inmediato en todos los hogares. El hecho de que veinte millones de potes, tubos y latas (que son los envases originales) se venden anualmente, es la prueba suprema de sus maravillosos poderes curativos para todos los dolores, inflamaciones, resfriados, catarros, enfermedades de la piel, etc. No acepte imitaciones que ofrecen algunos boticarios en otros envases.

Unicos fabricantes:
The Mentholatum Company
Buffalo, N. Y., E. U. A.

AVISOS DE VAPORES

GRACE LINE
VIAJES RAPIDOS PARA ANTOFAGASTA, IQUIQUE, ARICA, MOLLENDO, CALLAO
PANAMA, CANAL Y NUEVA YORK
Salidas de Valparaíso cada Miércoles por medio a la 1 P. M.
"SANTA LUISA", 11 de Julio
"SANTA TERESA", 25 DE JULIO.
"SANTA ANA", 8 DE AGOSTO.
Servicio de pasajeros de primera clase únicamente. Cuisine inmejorable.— Servicio de cantina.
MUNSON LINE
DE BUENOS AIRES A NUEVA YORK
"SOUTHERN CROSS", 19 DE JULIO.
"AMERICAN LEGION", 2 DE AGOSTO.
Por fletes y pasajes, diríjase a sus agentes:
GRACE Y Cía., (CHILE) S. A.
SANTIAGO Huérfanos 1037

LINEA DE VAPORES
GONZALEZ, SOFFIA Y COMPAÑIA
Próximas salidas:

El vapor nacional "TALTAL" Cap. J. T. López — Saldrá de Valparaíso el Lunes 9 de Julio a las 5 P. M., para Coquimbo, Taltal, Antofagasta, Tocopilla, Iquique y Arica. Recibe carga solamente el Sábado 7 de Julio.

El vapor nacional "PERU" — Saldrá de Valparaíso el Jueves 12 de Julio, a las 5 P. M., para Coquimbo, Huasco, Caldera, Taltal, Antofagasta, Tocopilla, Iquique y Arica. Recibe carga desde el Martes 10 de Julio.

El vapor nacional "CHILE" (ex-"Quillota") 6,200 ton. desplaz. — Saldrá de Valparaíso el Viernes 6 de Julio, a las 4 P. M., para Talcahuano, Lota y Santo Antonio. Recibe carga desde el Viernes 6 de Julio.

El vapor nacional "ANTOFAGASTA" 4,500 toneladas — Saldrá de Valparaíso en viaje rápido el ... de Julio, a las 4 P. M., para Coquimbo, Huasco, Taltal, Antofagasta, Tocopilla e Iquique.

También estos vapores reciban carga en lanchas de la Compañía firmando los conocimientos en tierra.

PASAJEROS: Magníficas comodidades para pasajeros de cámara y cubierta. Elegantes y cómodos departamentos independientes con todos servicios. Cocina de primer orden y alumbrado eléctrico toda la noche.

Por fletes, pasajeros y demás pormenores, verse con:

RODRIGO DONOSO GRILLE
GALERIA ALESSANDRI 237-B
Casilla 102. Teléf. Inglés 2206
SANTIAGO

GONZALEZ, SOFFIA y Cía.
BLANCO 903
Teléfono Inglés 372
VALPARAISO

J-8

Somatose
Recomendada
en la anemia y clorosis de las señoras y de los niños.
Se encuentra de nuevo á la venta en sus tres formas (en polvo, líquida dulce y líquida de sabor seco) en todas las farmacias y droguerías.
BAYER

Soc. Anón. Com. BRAUN & BLANCHARD
SERVICIO DE VAPORES
"CHILOE" — De Valparaíso el 21 de JULIO para SAN ANTONIO, TALCAHUANO, TOME, CORONEL, CORRAL (VALDIVIA), PUERTO MONTT, CASTRO, QUELLON Y PUNTA ARENAS.
LLANQUIHUE Vapor de carga — De Valparaíso Agosto-Setiembre, para SAN ANTONIO, TALCAHUANO, TOME, CORONEL, CORRAL (VALDIVIA), PUERTO MONTT, CASTRO, QUELLON, PUNTA ARENAS, MONTEVIDEO y BUENOS AIRES.
Recibirá carga para los puertos del Brasil con trasbordo en Montevideo.
SANTIAGO: AUGIER, BENAVIDES y Cía. BANDERA 180
VALPARAISO: BLANCO 957-959. Dirección teleg.: Brablanvap.

Compañía Sud-Americana de Vapores
Servicio directo rápido a New York en 18 días, con escalas en Antofagasta, Iquique, Callao, Payta y Cristóbal
PROXIMAS SALIDAS:
"TENO", Sábado 4 de Agosto a la 1 M
"ACONCAGUA", Sábado 1.o de Septiembre, a la 1 P.
Servicio rápido a Cristóbal en 14 días, en conexión con naves para Estados Unidos, Europa, etc., y combinación con los trenes internacionales a y de Bolivia, con escalas en Coquimbo, Antofagasta, Iquique, Arica, Ilo, Mollendo, Callao, Salaverry, Pacasmayo, Eten, Pimentel, Payta y Guayaquil.
PROXIMAS SALIDAS:
"PALENA", Viernes 13 de Julio, a las 4 P. M.
"HUASCO", Viernes 27 de Julio, a las 4 P. M.
Servicio caletero a Pimentel, con escalas en Coquimbo, Huasco, Caldera, Chañaral, Taltal, Antofagasta, Gatico, Tocopilla, Iquique, Arica, Ilo, Mollendo, Chala, Pisco, Tambo de Mora, Cerro Azul, Callao, Huacho, Supe, Huarmey, Casma, Samanco, Chimbote, Salaverry, Pacasmayo y Eten.
PROXIMAS SALIDAS:
"MAIPO", Jueves 19 de Julio, a las 4 P. M. Tocará además en Caleta Buena.
"MAPOCHO", Jueves 2 de Agosto, a las 4 P. M. Tocará además en Pisagua.
WESSEL, DUVAL & Co.
HUERFANOS ESQ. MORANDE, AGENTES
Cía. TRANSPORTES UNIDOS
ESTADO ESQ. DELICIAS, SUB-AGENTES

The Royal Mail Steam Packet Company
SERVICIO RAPIDO DE —LUJO DESDE— Buenos Aires a Europa
Próximas salidas de los afamados vapores "A":
"ANDES" 15,600 toneladas, 27 DE JULIO
"ARLANZA" 15,000 toneladas, 10 DE AGOSTO
"AVON" 11,000 toneladas, 24 DE AGOSTO
"ALMANZORA" 15,700 toneladas, 7 DE SETIEMBRE
"ANDES" 15,600 toneladas, 28 DE SETIEMBRE
"ARLANZA" 15,000 toneladas, 12 DE OCTUBRE
Próximas salidas de la Linea "D":
"DARRO", 3 DE AGOSTO.
"DESEADO", 17 DE AGOSTO.
"DEMA", 31 DE AGOSTO.
Rebajas en boletos de ida y vuelta con descuento adicional para familias. Hay camarotes de 1, 2 y 3 camas, y también combinaciones de departamentos de lujo con baño privado y toda clase de comodidades.
THE PACIFIC STEAM NAVIGATION COMPANY
CASILLA 536—SANTIAGO — AGUSTINAS 1017
SUB-AGENTES: Compañía Expreso Villalonga y Compañía Transportes Unidos

LOS PARTIDARIOS DEL EX - PRESIDENTE CARRANZA PRETENDEN HACER FRACASAR LA CONFERENCIA MEXICANO - NORTEAM

LA LEY ELECTORAL EN EL PARLAMENTO ITALIANO

Se cree que el proyecto será rechazado, si bien hay quienes creen que la oposición pedirá que sea retirado antes de votarlo. — Mussolini se manifiesta indiferente.

ROMA, 8.—La primera batalla que se dará por el Parlamento, bajo el Gobierno de Mussolini, empezará el Miércoles, con motivo del debate que se abrirá sobre el proyecto de ley electoral, en la Cámara de Diputados.

Dos hechos han sido objeto de variados comentarios: primero, el de que cincuenta diputados están inscritos para hacer uso de la palabra, durante el debate, todos ellos contrarios a la ley; y segundo, que todos los esfuerzos para dividir al partido opular, el cual en su mayor parte se opone a la ley, no solamente han fracasado, sino que se sabe de fuente fidedigna, que Struzo ha logrado reunir noventa votos seguros.

Los diputados socialistas, comunistas, y prácticamente, todos, permanecerán en Roma hasta que la ley sea votada.

Como se ve, ahora que la situación es firme, muchos creen que la ley no alcanzará a ser votada, informándose que la oposición pediría la suspensión del debate. Esta aseveración ha sido desmentida, pero sin que por ello se crea que la ley sea rechazada después del debate general y aún antes del debate, por ser tan sencillas las disposiciones y tratarse de una cuestión abierta.

Con todo, algunos miembros del Gabinete confían todavía en el éxito.

Entrevistado el señor Acerbo, nada dijo que indicara la actitud que asumiría el Gobierno, pero se sabe que Mussolini ha expresado que le es indiferente que pase o sea rechazado el proyecto, pues cree que bajo el imperio de la actual ley, puede tener segura una gran mayoría.

Se estima que Mussolini no disolverá las Cámaras, hasta Diciembre, cuando todos los póderes hayan expirado.

CAMILE CIANFARRA (U. P.)

GRAN BRETAÑA

Desertores británicos a bordo de un buque inglés

LONDRES, 8.—Respecto a la actitud que tomaría el Departamento de Navegación de los Estados Unidos si las autoridades británicas intentaran detener al "Leviathan" a su llegada a Southampton para arrestar a varios cientos de marineros desertores británicos, que lleva entre su tripulación, la prensa, especialmente "The Daily Chronicle" ataca la situación de dicho vapor por "estar tripulado por desertores" y urge al Gobierno para que tome una actitud enérgica ante el temor de que se aproveche esta oportunidad para requisar el licor que lleva el "Levathian" a bordo.

En los círculos norteamericanos se estima que no hay cuestión respecto al derecho que tiene el Gobierno británico para arrestar a todos los marineros desertores del "Levathian", pues se trata de un asunto de jurisdicción doméstica. —(U. P.)

FRANCIA

Resultado de una carrera

AMIENS 8. — El caballo Sabord, de propiedad de M. Raymond Bemberg, ganó el Prix Bois de Boulogne, consistente en la suma de diez mil quinientos francos. — (U. P.)

SIKI VENCE A NILLES POR K. O.

PARIS 8. — El campeón de box de Europa, el senegalés Siki, derrotó al campeón Nilles, por K. O. al segundo round. — (U. P.)

El match Siki-Nilles

PARIS 8. — Siki pudo haber ganado a Nilles en cualquier momento, pues lo golpeó como deseó, persiguiéndole alrededor de los cordeles; e hizo uso de su duro punch, durante el primer round del match, que era a quince vueltas. — (U. P.)

INAUGURACION DE UN MONUMENTO

PARIS, 8.—En Poel Capelle se inauguró un monumento en el sitio donde cayó el aviador Guynemer, el once de Setiembre de 1918. Asistieron los mariscales Foch y French y delegaciones de aviadores belgas y franceses.—(U. P.)

PORTUGAL

El fallecimiento de Guerra Junqueiro

LISBOA 8.—Todos los diarios han aparecido hoy enlutados con motivo del fallecimiento de Guerra Junqueiro. Traen extensas y sentidísimas necrologías. En muchos edificios se ve la bandera nacional a media asta.—(U. P.)

ESPAÑA

Indulto a un periodista

MADRID 8.— El Rey firmó el indulto del periodista Jesús Escartin.—(U. P.)

Jabón Balsámico
EL MEJOR

DON ALEJANDRO ALVAREZ EN RIO JANEIRO

El Ministro de Relaciones, señor Félix Pacheco, le ofrece un gran banquete

RIO JANEIRO, 8.—El Ministro de Relaciones Exteriores Dr. Félix Pacheco, dirigió al eminente internacionalista chileno doctor Alejandro Alvarez, que venía a bordo del "Massilia", de paso para Estados Unidos, un expresivo radiograma en el cual, junto con un entusiasta saludo, le invitaba a almorzar en el Hotel Gloria.

El doctor Alvarez contestó dicho radiograma en los siguientes términos: "Agradezco de todo corazón la amable y benévola invitación de V. E. Mañana tendré el placer de estrechar la mano del ilustre canciller del Brasil, gran amigo de mi patria, que honra la suya y a toda la América.— (Firmado). — Alejandro Alvarez."—(Agencia Americana).

RIO JANEIRO, 8.—Se le ha hecho una gran recepción al jurisconsulto chileno doctor Alejandro Alvarez, quien ha sido objeto de cariñosas y entusiastas manifestaciones.

El Canciller doctor Félix Pacheco, le ofreció un gran banquete en el Gloria Hotel, al cual asistieron además, el Embajador de Chile, señor Cruchaga Tocornal; el doctor Afranio de Mello Franco; doctor Alfredo Bernardes y diputado Manuel Villaboin; los tres árbitros del Brasil en la Liga de las Naciones, el doctor James Darcy, Carvalho Mourao, presidente del Instituto de Abogados; el Ministro Castello Branco, jefe del Gabinete del Ministerio de Relaciones Exteriores; el cónsul Luis Faro Junior; el señor Antonio Bastos, oficial del Gabinete de Relaciones y otras personalidades.

Ofreció el banquete en un elocuente discurso el Ministro de Relaciones Exteriores, respondiendo de manera brillante el doctor Alvarez.

Después del almuerzo, departieron los invitados en amena conversación, e invitados por el Canciller dieron un paseo por la ciudad, teniendo ocasión el ilustre huésped chileno de apreciar y manifestarse encantado de las bellezas que tesora nuestra capital.

A las cuatro de la tarde el doctor Alvarez, acompañado por numerosos amigos y admiradores, regresó a bordo del "Massilia" para proseguir su viaje. — (Agencia Americana).

No hay crisis ministerial

MADRID 8.— El señor Sánchez Guerra desmintió los rumores de crisis, a propósito de las versiones sobre divergencias de criterio entre los Ministros de Guerra y de Gobierno. También desmintió los rumores sobre enfermedad del Príncipe de Asturias.—(U. P.)

Huelga de transportes en Madrid

MADRID 8. — Por solidaridad con los huelguistas de Barcelona, se prepara en Madrid una huelga general de transportes. — (U. P.)

Sobre gestiones de paz

MADRID 8. — El Jueves regresará otro amigo de Drisriffi, que gestiona las condiciones de paz con Abdel-Krim. Ya ha enviado impresiones optimistas. — (U. P.)

Se soluciona el incidente Sánchez-Guerra Aguilera

MADRID 8. — Después de laboriosas gestiones, se resolvió satisfactoriamente el incidente Sánchez Guerra - Aguilera, con la aceptación de la nota del Presidente del Senado, Conde de Romanones, en la que daba explicaciones que han dejado a salvo la caballerosidad de esos personajes. —(U. P.)

Congreso mundial de la prensa

MADRID 8. — El señor Bronos, representante del comité organizador del Congreso de la Prensa Mundial, que se realizará en Sevilla, visitó al Ministro de Instrucción, quien le ofreció consignar en el presupuesto una cantidad con tal objeto. — (U. P.)

Sánchez Guerra y el general Aguilera se reconcilian

MADRID 8. — El Conde de Romanones, a requerimiento de los Generales Fridich y Fontan, quienes actuaban a nombre del General Aguilera, publicó una nota aclarando el incidente entre este último y el señor Sánchez Guerra. Ambos se reconciliaron, estrechándose las manos.

El Conde de Romanones desmiente ciertas versiones destinadas a envenenar los ánimos. — (U. P.)

Unamuno felicita a Aguilera

MADRID 8. — Don Miguel de Unamuno escribió una carta al General Aguilera, felicitándole por su actitud y ofreciéndole su concurso para la obra de justicia que necesita España. — (U. P.)

La familia real

MADRID 8.—La familia real se dirigirá el Viernes a veranear a Santander. El Rey retrasará su viaje por varios días.—(U. P.)

Brasil ante el Monroísmo

LISBOA 8.— El señor Oliveira Lima dió una conferencia en la Universidad de Coimbra sobre el tema "Brasil ante el Monroísmo". —(U. P.)

CHINA

Los bandidos continúan atacando los trenes

PEKIN 8. — Un despacho oficial ha confirmado la información de que los bandidos continúan entregados al pillaje y al saqueo. En el Cantón de Kow-Loon, asaltaron un tren, y secuestraron a noventa pasajeros chinos.—(U. P.)

ACTIVIDADES DE LOS CARRANCISTAS EN

SUIZA

EL ATENTADO DE DIUSBURG

BRUSELAS, 8. — Un enorme cortejo, encabezado por las familias de las víctimas del atentado de Diusburg, asistieron a sus funerales, incluso los parlamentarios y varias delegaciones. Se presentó al Rey una demanda solicitando represalias.—(U. P.)

ACTIVIDAD EN LA CONFERENCIA DE LAUSANNE

LAUSANNE 8. — Los círculos de la Conferencia están excitadísimos, no pudiéndose explicar cómo, después de una pérdida de varios meses, se ha podido terminar con tanta actividad, al extremo que se ha decidido celebrar hoy una sesión nocturna.

Los peritos iniciaron hoy en la mañana el examen de los puntos principales, estudio que continuaron después de almorzar. A las 6 de la tarde, los delegados se reunieron en el Castillo Cucchi, retirándose a las ocho, para volver a reunirse a las once. Se cree que esta noche será decidiva para la paz.

A pesar de las reservas guardadas por los delegados, se sabe que la moneda para el pago de la deuda otomana, fué resuelta. Los franceses aceptaron que no se mencionara este asunto en el Tratado. Estuvieron de acuerdo en que más bien se agregará al protocolo la declaración de que las potencias aliadas se reservan el derecho de proteger cuando les convenga, los intereses de los portadores de títulos, en caso de que las negociaciones directas con el Gobierno de Angora no satisfacieran a los acreedores. — (U. P.)

PANAMA

Visita del Presidente a un barrio histórico

BALBOA, 8.—El Presidente Porras se dedicó en la mañana a visitar el lugar denominado San Francisco, en los arrabales de la capital.

Los ocupantes del área de la vieja Panamá, lugar donde se establecieron los primeros europeos que llegaron al continente americano, han sido desalojados. Dicho lugar ha sido despejado, pues en él se establecerá el Parque Nacional.—(U. P.)

El 12 de Agosto cruzará el canal el Presidente Harding

BALBOA, 8.—Con motivo de la visita del Presidente Harding al Canal de Panamá, por el que pasará el 12 de Agosto, en un vapor de la línea de Argentina y Brasil al Pacífico, el Gobierno de Panamá está vivamente interesado en que los americanos aprovechen esta ocasión para visitar el istmo y ver el canal, para lo cual ha repartido numerosas invitaciones.—(U. P.)

Tratan de hacer fracasar las ne con los Estados Unidos, que su término. — Una campaña le prestigio a la administració

WASHINGTON 8.— Cuando parecía inminente el reconocimiento del Gobierno de México, un grupo de mexicanos, que representa la corriente de Carranza, mediante la reanudación de sus actividades, ha venido a frustrar el éxito de las negociaciones de México, cuando llegaban a su término.

Según una información recibida por el Departamento de Estado, el señor Luis Cabrera, Secretario del Tesoro, del régimen de Carranza, ha iniciado una insistente campaña de defensa de la Constitución de Carranza, de 1917, en la que se establece que los derechos al subsuelo, son de propiedad nacional.

Se atribuye a la campaña del ex-Ministro Cabrera, la publicación de un
por el señor
Ministro de R
men de Carr
hace un llam
pública de M
interpretación
tados Unidos
la referida
mando que el
retroactivo.

Oficialmente
esta campaña
nificado para
ferencia. En
en México, que
tos iniciados
tas, tienen por
prestigio al
en el momento
y los Estados
punto de llega
—H. L. BRA

ALFALFA de PROVENZA
LEGITIMA
Importada de Avignon, (Francia).
— VENDE —
Huérfanos 1148.— Santiago.— Casilla 3913

CHAMPAÑA
IMPORTADA Y NACIONAL
VENDE:
ALFREDO BLANCHARD
CALLE LA BOLSA 53

CONVALECIENTES — DEBILITADOS
El mejor reconstituyente es la
HEMOGLOSA
(Jarabe de hemoglobina con arsénico)
EXIJALO EN TODAS LAS BOTICAS
LABORATORIO CHILE
SANTIAGO

CUANDO NECESITE RADIADORES
A GAS-VAPOR
El'ja los de la acreditada marca J. WRIGHT Y Co. (Birmingham).
NO HAY MEJORES

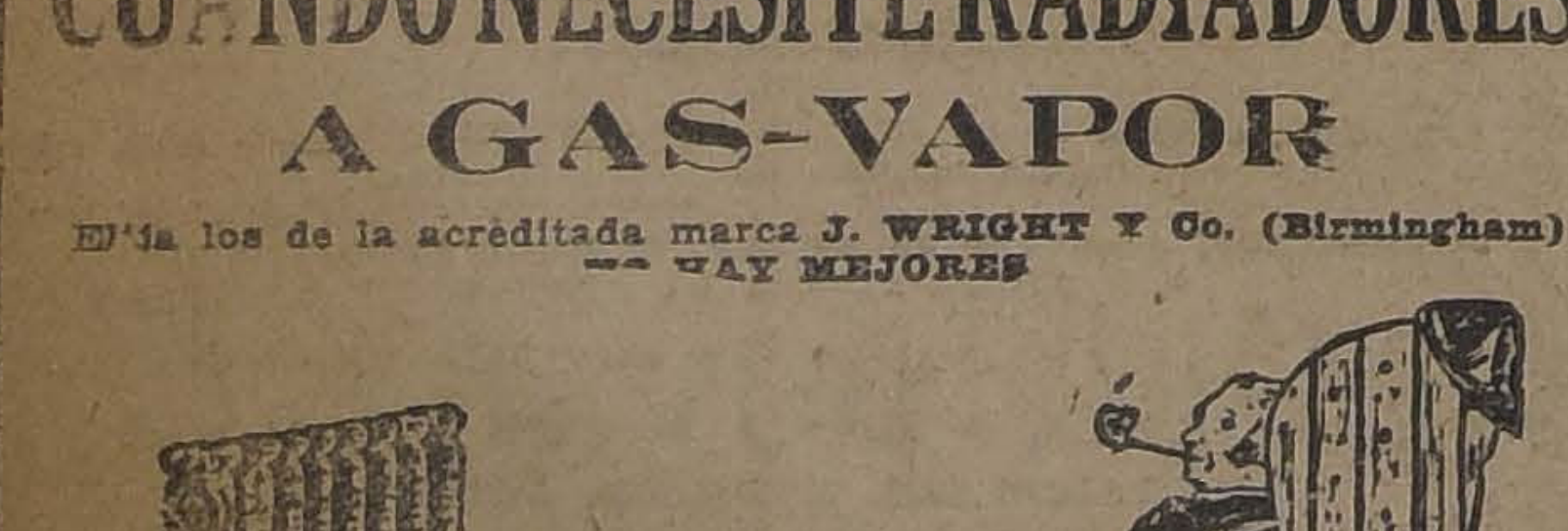

IMPORTADORES:
MORRISON & CO.
AHUMADA 65-77.— SANTIAGO

Dos Casas nuevas, se venden

AVENIDA MATTA 369.— Espléndida y lujosa casa de esquina, con garage independiente elegante, salón, comedor y escritorio, cuatro grandes dormitorios y tres piezas de servicio, espaciosa pieza de baño entre los dormitorios, lujosos empapelados y descoraciones, patios embaldosados.

AVENIDA MATTA 371.—Moderna y confortable casa, de todo lujo y comodidad, ocho grandes habitaciones para familia, fuera dependencias, lujosos decorados y empapelados, patio embaldosado; elegante pieza de baño y gran hall, bien asoleado.

Verla y tratar con su dueño:
371 - AVENIDA MATTA - 371
10-J.

¡¡ATENCION!!
Compre usted sus
CASIMIRES
directamente a la Fábrica y se economizará dinero.
Para convencerse haga una visita al
DEPOSITO DE CASIMIRES
Géneros que tenemos establecido en
Calle Bandera Nº 644
Nuestros artículos se venderán a precios de Fábrica.
"ECONOMIA ES RIQUEZA"
Sección especial para atender a LOS SASTRES y COMERCIANTES.
Fábrica de Tejidos "CAUPOLICAN"
BANDERA Núm. 644

PRECAVERSE DE
GRIPP

CYCOL
DENTIFRICO
ANTISEPTICO
para el aseo de la boca y conservación de la dentadura, para curación de las heridas y el cuidado de la piel, etc.
CYCOL
Fábrica de Productos Químicos "CYCOL" Fabricantes Proveedores

CYCOL: remedio e
que dice la cie

Dr. LADISLAO
Enfermedades de la
ta y oí

SANTIAGO.— Co

CERTIFICO hab
"CYCOL" en inhal
GRIPPE, que ata
respiratorios, con
tados. El ROMA
disminuyen consid
evita las complica
y a veces graves
el Romadizo.

Julio 6 de 191

(Firmado).—

MODO DE USAR
charadita en medio
hirviendo y respir
despida, seguido de
de la boca.

Compre Ud.
HOY MIS

LO VENDEN:
Botica Anatolio Anguita, Estado 63.
Botica Armandi, República esquina Delicias
Botica Bentjerodt, Ahumada - Compañía; ced.
Boticas Unidas, Huérfanos - Ahumada.
Botica Luis Brand, Portal Mac-Clure 44
Botica P. N. de la Barra, 21 de Mayo 839.
Botica Berlín, Pudeto 702.
Sociedad Cooperativa Dental, Moneda 10
Botica Cruz Roja, San Pablo 1793.
Botica J. Cofré, Delicias 3309.
Droguería Francesa, Delicias.
Daube & Cía., Merced esquina de San Anto
Botica Baldomero Eugenin, Delicias 2842.
Botica Guillermo Ellwanger, Estado 247.
Botica Filadelfia, Delicias 3995.
Botica S. Fusteltaub, Delicias 2624.
Botica Juan J. Farr, Delicias 1161.
Gath & Chaves Ltd.
Botica Goyeneche, Estado 154.
Botica Gómez Sánchez, Catedral 2201.
Botica Carlos Marty, Independencia
Botica Klein, Bandera - Huérfanos.
Señores Moletto Hnos., Catedral esquina
Botica Marca & Cía., Independencia - Ech
Botica Petrizzio, calle Estado.
Botica Salustio Poblete, Estado 353.
Botica Emilio Ramírez, Delicias 2196.
Botica Santo Domingo, 21 de Mayo esquina
Botica Henry C. Went, Delicias 867.
Señores Valenzuela & Torres (Laborator
Etc., etc.
EN RANCAGUA: Rolando O'Ryan.
EN CHILLAN: Saldías Hnos.
Juan Tristán Aris.
Santiago Venegas.
Víctor M. Sepúlveda.
EN PARRAL: Iglesias & Co.
Distribuidor para Concepción: OSCAR

GRAFICAS DEL EXTERIOR

LOS ORIGINALES DE TODOS LOS CABLEGRAMAS QUE SE INSERTAN EN ESTA SECCION ESTAN A DISPOSICION DEL PUBLICO EN ESTA IMPRENTA

SE ANUNCIA QUE HOY QUEDARA SOLUCIONADA LA HUELGA DE OBREROS METALURGICOS EN ALEMANIA

ITALIA

Se suspende la publicación de un diario

TRIESTE 8. — Debido a la ampaña antifascista, se ha anunciado que el Prefecto ha suspendido la publicación del diario counista "Il Lavoratore". La polifa ocupó las oficinas y la planta el diario. — (U. P.)

Reunión de los parlamentarios demócrata

MILAN 8. — Con motivo de una mnifestación demócrata a la meoria de Cavalotti, el grupo paramentario demócrata - socialista e reunió ayer en la tarde en el otel de la Ville, bajo la presidena de Famarola y con la concurencia del Ministro Di Cesare y e muchos Diputados.

Después de hacer un homenaje la memoria del Vice-Presidente e la Cámara, señor Pietravalle, e entró a examinar la situación olítica y se resolvió aprobar la ctitud de los Diputados que apoan al Gabinete y confirmar su olaboración.

Se acordó asimismo volver a unirse en Roma el Miércoles en mañana, a fin de tomar un cuerdo respecto a su actitud frena la reforma electoral.

Los demócratas se festejaron on un banquete en Dineesaro, onde hizo uso de la palabra Gasarrotto. — (U. P.)

Conferencia celebrada por el embajador alemán

ROMA, 8.— El Embajador de lemania, señor Neurath, converó extensamente con el senador ontrarini, Secretario General del epartamento de Relaciones Exriores. — (U. P.)

Congreso Internacional de Sociología

ROMA 8.—Doscientos delegaos, representando a cincuenta y uatro países, que adhirieron oporunamente al Congreso Internaional de Sociología que se celerará en Roma, se reunirán en esa capital en la primera semana e Octubre.

En este Congreso se estudiarán uestiones de sociología en genel y diversos problemas de polica internacional.—(U. P.)

AILANDO DURANTE 102 HORAS CONSECUTIVAS

MILAN 8. — El bailarín Lissoi bailó ciento dos horas consecuvas, después de lo cual se retiró n excelentes condiciones físicas, on esto batió el récord italiano.—

FIRPO Y WILLIARD CREEN EN EL TRIUNFO

Declaraciones que los dos boxeadores han hecho a la prensa

NUEVA YORY, 8.— Dempsey, ha sido muy elogiado por su triunfo, sobre el boxeador Gibbons, y puede decirse que si esta victoria ha sido muy bien ganada, tiene suma importancia, por cuanto ha venido a determinar los esfuerzos de Jess Willard y Angel Firpo, de poderse medir con el campeón mundial.

A este respecto, Willard ha declarado a los corresponsales de la prensa:

"Iré al ring, para medirme con Firpo, a sabiendas de que estaré frente a un gran boxeador, y que puede castigarme duro con su derecha, pero estimo y de ello estoy seguro, que lo derrotaré, pues mi triunfo será decesivo para tener opción, nuevamente, al campeonato mundial, para el cual haré esta última tentativa, y creo que Dempsey no rehusará medirse conmigo. En una pelea con él tendré que batirme con mucho mayor esfuerzo que contra Firpo".

Por su parte, Firpo, ha declarado: "Estoy seguro de que ganaré a Willard, ese hombre grande y fuerte. Tiene una buena izquierda, sin perjuicio de que pueda dar golpes terribles con su derecha, pero creo que lo podré castigar duramente, y no pienso que pudiera resistir mucho bajo mis golpes. Espero ganarlo muy ligero. Esta pelea significa para mí, la oportunidad de poder disputar el campeonato mundial, para el cual he venido haciendo un gran esfuerzo; desde que estoy frecuentando los rings, me he estado entrenando duramente y me encuentro en excelentes condiciones y no tendría excusa que no se me ofreciera la ocasión, si ganara a Williard".

Jacks Kelley, a su vez, declaró: "Willard se encuentra en las mejores condiciones, como no lo ha estado nunca, por lo que debe tener cuidado De Forrest y si las condiciones de Firpo son buenas, debe ganarlo muy ligero; de lo contrario, debido a que tiene poca resistencia, no podría soportarle veinte rounds a Willard, sin fatigarse".

JONES.— (U. P.).

Comentarios sobre la política franco-inglesa en el Ruhr

ROMA, 8.— "El Messaggero", hablando en tono semi-oficial, hace ver que cierta prensa italiana y británica cree que Italia está de acuerdo con el punto de vista inglés en lo que se refiere a la cuestión del Ruhr y hace notar, al mismo tiempo, que algunos diarios franceses piensan que Italia es favorable a la tesis sostenida por M. Poincaré.

El mismo diario agrega que la política italiana al respecto esta marcadamente en desacuerdo con los puntos de vista británico y francés, puesto que Italia es partidaria, según se estableció en el memorandum del premier Mussolini sobre las deudas interaliadas y las reparaciones, de que se garantice a Alemania una moratoria razonable.

A continuación expone que Gran Bretaña y Francia necesitan de una acción diplomática común para restablecer la normalidad en la zona del Ruhr, lo que no significa que ambos gobiernos tengan el mismo modo de pensar en lo referente a las deudas.— (U. P.)

SUECIA

Los francos-belgas podrán volar sobre Alemania

ESTOCOLMO 8. — A pesar de que se ha repetido tanto por parte de los representantes de Alemania de que no se permitirá a los aviadores franco - belgas volar sobre territorio alemán, en atención a la reunión internacional de aviación que se celebrará en Suecia y organizada por el Aero Club, en conexión con la Exposición de Gottemburg, les será permitido volar sobre territorio alemán. — (U. P.)

ESTADOS UNIDOS

GIBBONS DESEA VOLVER A MEDIRSE CON DEMPSEY

SAINT PAUL 8. — El boxeador Gibbons, a propósito de la oferta que se le ha hecho para una pelea con Tunney declaró que deseaba vivamente que se le presentara una nueva oportunidad para volver a medirse con Dempsey. — (U. P.)

Ofertas hechas a Firpo

NUEVA YORK 8.—El boxeador Firpo ha declarado que ha recibido varias ofertas para varios encuentros que se realizarán después de su pelea con Willard. Se trataría de una jira boxeril, con arreglo a la cual pelearía con Fred Fulton en Filadelfia, en 30 del presente; con Bob Roper, en Baltimore el 10 de Agosto; con Martin Burke, en Nueva Orleans, el 13 de Agosto. Después pelearía también con Spalla. Se agrega que los promotores de estos encuentros habrían hecho a Firpo buenas ofertas. Así, por su match en Nueva Orleans le habrían ofrecido siete mil dólares, y por su pelea con Burke, el campeón cubano, que se realizaría en La Habana, le habrían ofrecido diez mil dólares. Se cree, sin embargo, que Firpo no tomará ninguna decisión al respecto, hasta no saber algo de cierto sobre su posible encuentro con Dempsey.—(U. P.)

La entrada de inmigrantes del país

ELLIS ISLAND, 8.—Durante la semana han sido examinados cuarenta y cinco mil inmigrantes.

Los inmigrantes examinados proceden de 13 países entre los que se incluyen España, Portugal, Grecia y Turquía. Se ha ordenado deportar a doscientas cincuenta y ocho. Dos mil han sido dejados para después, mientras se estudian sus papeles. Algunos miles más llegarán en la presente semana. — (U. P.)

Dinero norteamericano a Europa

WASHINGTON, 8.—"The New York Herald" publica una información dada por el Gobierno de Washington, según la cual habrían salido de Estados Unidos a Europa la suma de once billones de dólares, desde que entró a la guerra, computados en la siguiente forma: créditos del Gobierno después del armisticio, dos y medio billones; intereses remitidos, cuatro billones; socorros privados y del Gobierno, dos billones y cuarto; empréstitos privados, un billón; y las expensas de los viajeros, un billón y cuarto.—(U. P.)

WILLIARD SE ENCUENTRA EN MUY BUENAS CONDICIONES

NUEVA YORK 8. — Los diarios anuncian que Williard prosigue activamente su entrenamiento. Hoy hizo una caminata de una milla y jugó una partida de golf.

Declaró que se encontraba en mejores condiciones que cuando peleó con Dempsey. — (U. P.)

ALLENHURST 8. — Firpo hizo cuatro rounds con Mc Auliffe, 3 con Billtate, 3 con la sombra, 1 con el saco de arena, y, en seguida, saltó el cordel.

Interrogado De Forrest, expresó que estaba sumamente satisfecho del estado de Firpo. — (U. P.)

PREPARATIVOS PARA EL MATCH FIRPO-WILLIARD

NUEVA YORK 8. — Tex Richard espera que las autoridades de Jersey City permitirán el uso de la arena, conocida con el nombre de "los treinta acres de Boyles", para el match Firpo-Williard. Dicha concesión espera obtenerla mañana.

Agregó que se encontraba muy satisfecho después de una visita de inspección que hizo al local, pues cuenta con trescientas localidades para la policía y en su gradería podrá tomar colocación una concurrencia superior a 80 mil personas, que será la que asistirá el Jueves, lo que es bastante, comparada con la de noventa mil que asistió al match Dempsey-Carpentier. — (U. P.)

EL ENTRENAMIENTO DE FIRPO

ALLENHURST 8. — —Firpo, durante su entrenamiento, ha cambiado nuevamente sus paseos por las carreras. En la tarde de ayer hizo un trabajo intenso. Hoy en la mañana, trabajó más descansadamente, lo mismo hará mañana, para suspender su entrenamiento el Martes.

Un buen número de latino-americanos, amigos de Firpo, concurrieron a visitarle, después de sus trabajos de la tarde. — (U. P.)

BRASIL

Reclamación de la Cancillería Uruguaya

RIO JANEIRO 8.—La Cancillería ha recibido informaciones, según las cuales, los revolucionarios riograndenses habrían ocupado Quarahy y quemado varias pilas de charqui en un saladero perteneciente a ciudadanos uruguayos, a causa de que éstos se negaron a pagar nuevamente la contribución.

La Cancillería inició el reclamo correspondiente ante el Gobierno Federal.—(U. P.)

Grandes festejos en honor de argentina

RIO DE JANEIRO 8. —Mañana se realizarán grandiosos festejos en homenaje a Argentina, con motivo del aniversario del 9 de Julio. De este modo se piensan retribuir los festejos que hubo en Buenos Aires, con ocasión del Centenario del Brasil.

En estas fiestas participarán treinta mil niños de las escuelas públicas y particulares. También tomarán parte en ellas los colegios superiores e instituciones cívicas y literarias.—(U. P.)

EL MOVIMIENTO HUELGUISTA EN ALEMANIA

En una conferencia que se celebrará hoy se tratará de solucionar la huelga de obreros metalúrgicos.

BERLIN 8. — Las recientes fluctuaciones de la moneda y las medidas restrictivas adoptadas al respecto, por el Gobierno en lo que se refiere al circulante extranjero, han afectado seriamente a las industrias y en forma notable al Reich Bank.

Los establecimientos industriales del Norte de Alemania, que necesitaban cien mil libras para pagar el carbón inglés, sólo consiguieron reunir cinco mil.

El Reich Bank mantuvo durante los días Viernes y Sábado últimos un cambio artificial.

Por otra parte, los esfuerzos de los mediadores para solucionar la huelga de los obreros metalúrgicos, han proseguido y se tiene la esperanza de que se llegue a un acuerdo en una conferencia que se realizará mañana Lunes. Los huelguistas, aceptaron, desde luego reanudar sus trabajos. Se espera también que la vuelta de los obreros metalúrgicos a sus faenas, influya en la valorización del marco, ya que su inactividad durante el movimiento huelguista, representa una pérdida de muchos millones de marcos por día.

OEHM (U. P.)

El movimiento revolucionario

MONTEVIDEO 8. —Avisan de Rivera, que se rompieron las negociaciones de paz entre los borgistas y los asisistas.—(U. P.)

La elevación del impuesto argentino sobre el mate

SAN PABLO 8.— En los círculos comerciales y políticos se cree que el Senado argentino rechazará el proyecto de la Cámara de Diputados, elevando el impuesto al mate, arguyendo, contrariamente, que el Brasil se vería obligado a tomar represalias. Aconsejan esos círculos convocar a una conferencia a delegados de los dos países, para discutir un acuerdo comercial, sobre una base de reciprocidad.—(U. P.)

FALLECIMIENTO

RIO JANEIRO, 8. — Falleció don Alfredo Pinto Vieira Mello, Ministro del Supremo Tribunal Federal, ex-Ministro de Estado, ex-diputado y ex-jefe de policía. Deja varias obras interesantes.—(U. P.)

CANDIDATURA PRESIDENCIAL

RIO JANEIRO, 8.—La prensa se congratula de la candidatura de don Modesto Ri, a la presidencia del Paraguay.—(U. P.)

ARGENTINA

LAS FESTIVIDADES PATRIAS

BUENOS AIRES 8.— Con gran solemnidad ha empezado a desarrollarse el programa de festejos patrios. En el Teatro Coliseo se realizó un gran banquete de camaradería militar. Todo el local, incluso el escenario estaban llenos de mesas y los palcos repletos de familias. Pronunciaron discursos los presidentes del Circulo Naval y del Circulo Militar.

En el Teatro Colón se realizó una función de beneficio para la Escuela y Taller de Niños Pobres, organizada por la comisión de damas, presidida por la esposa del Presidente Alvear.

Pasado mañana el Ministro de Marina banqueteará en el Centro Naval a los marinos extranjeros. Se están terminando los preparativos en el Salón Blanco de la Casa de Gobierno para la recepción que se ofrecerá mañana al Cuerpo Diplomático y a las autoridades civiles y militares después del desfile militar. Hoy volaron los aviadores civiles y militares. En el interior ha reinado mucho entusiasmo con motivo de las festividades julias.—(U. P.)

INFORMACIONES DEL INTERIOR

(De uestros corresponsales, por telégrafo)

TALCA

EN LA MADRUGADA DE AYER FALLECE EL SEÑOR CARLOS RIVERA

DESDE HACE TIEMPO SERVIA CON ACIERTO EN LA ADMINISTRACION DEL HOSPICIO

(De nuestro Corresponsal, por Telégrafo)

TALCA, 8.— En la madrugada de oy falleció en esta ciudad el seor Carlos Rivera, que con singular cierto y dedicación servía desde ace varios años el cargo de Admiistrador del Hospicio local.

Proverbiales fueron los incontaes esfuerzos que hizo para procur rentas propias para la instituón, y a él se debe el establecilento de la lavandería a vapor que npieza a producir inmejorables reiltados.

Convirtió los terrenos eriazos en agnificas plantaciones frutales, que opezarán el próximo Verano a dar los frutos de una plena producción, asegurando de esta manera una excelente fuente de recursos al Hospicio.

Su dedicación constante, su actividad tesonera evitaron en más de una ocasión que el Hospicio cerrara sus puertas, lanzando a la calle a centenares de ancianos decrépitos, incapaces de ganarse la vida por sus manos.

El fallecimiento del señor Rivera lleva luto a la Beneficencia local y a familias de la alta sociedad de este pueblo.

allece el señor Mario Vargas

(De nuestro corresponsal, por telégrafo)

TALCA, 8.— La grippe continúa aciendo estragos en la ciudad. A larga lista de defunciones de personas distinguidas de nuestra sociedad, se debe agregar el distinguido joven señor Mario Vargas, ex-redactor de la "Zona Central" e hijo del Ministro de la Corte Suprema señor Moisés Vargas Mardones.

El desaparecimiento ha causado en esta ciudad honda consternación.

retiro de los carabineros de Los Sauces

LOS SAUCES, 8.—Algunos vecinos n enviado el siguiente telegrama Gobierno:

"Se ha efectuado mitin organizado r los partidarios del señor Smitsins con el fin de que el Gobierno tire los carabineros, que son gantía para el vecindario. Este se iestra alarmado, por lo que puede urrir al retirarse la tropa de cabineros, a pesar de que sabemos e viene la policía fiscal, que posimente no hará el servicio rural. La policía comunal no da garans.—(Firmados).—Juan B. San artin, Guillermo Rodríguez, Arno neberg, Adolfo Spichig, Eleodoro ellana, Arturo Garrido, Miguel Pera, Pedro Méndez, Francisco Mén de Navarrete, Zenón Novoa, Miel Viveros, Daniel Novoa, Oscar rrasco y Arturo Flores.

VALDIVIA

El sanatorio alemán

VALDIVIA.— Con muy buen éxiestá funcionando el Sanatorio emán, cuya inauguración es de fea reciente.

Personas que han sido atendidas él, lo elogian con entusiasmo y riñosa gratitud. Dicen que nada lta a los enfermos, lo que alivia situación de los pacientes.

El Sanatorio está a cargo de los putados médicos señores Adolfo oker y Federico Rudloff.

El personal de enfermeras es de imer orden. El Sanatorio está llendo una gran necesidad pública e no alcanzaba a satisfacer el Hosal Modelo.

aniversario de la Escuela Normal

VALDIVIA.— La Escuela Noral de esta ciudad ha empezado a sarrolla un programa de fiestas ra conmemorar el vigésimo séptimo aniversario de su fundación. Se han efectuado actos literariodusicales y torneos deportivos.

COQUIMBO

Fallece el Primer Alcalde señor Arturo Mujica

(De nuestro corresponsal, por telégrafo)

VICUÑA, 8.—Repentinamente, víctima de un ataque al corazón, acaba de fallecer en esta ciudad el señor Arturo Mujica, Primer Alcalde de la ciudad y presidente del Partido Liberal Democrático.

Esta súbita desgracia ha producido honda consternación en todos los círculos y personas, sin distinción de colores políticos ni de clases, debido a que el extinto era muy respetado y querido.

CONCEPCION

La fundación de la Liga contra la Tuberculosis

TALCAHUANO.— "El Sur" de Concepción en su sección correspondiente a Talcahuano, se preocupa de la fundación de la Liga Contra la Tuberculosis, proyecto que aún no ha sido llevado a cabo apesar de las buenas intenciones que los vecinos tuvieron respecto a él.

Llama la atención hacia el terrible recrudecimiento de la tuberculosis en la ciudad, que diezma la población, y hace ver la urgente necesidad de que el proyecto en cuestión sea llevado cuanto antes a la práctica.

Centro Social "Juventud"

CONCEPCION.— El Centro Social "Juventud", celebró el Sábado pasado su primer aniversario, organizándose con este motivo una sencilla fiesta que tuvo éxito.

SE PRESENTA UN CASO DE LEPRA EN LA CIUDAD

(De nuestro corresponsal, por telégrafo)

CONCEPCION, 8.— Se ha constatado un caso de lepra en la ciudad. Se ha hecho el denuncio correspondiente para que la Inspección de Sanidad tome las medidas que sean necesarias.

CHILOE

Fallece la señora Clarisa Borquez de Miranda

(De nuestro corresponsal por telégrafo)

ACHAO, 8.— Gran consternación ha producido el fallecimiento, acaecido anoche, de la señora Clarisa Bórquez esposa del señor Franklin Miranda, miembro prominente del Partido Radical en ésta.

La señora Bórquez era hermana del diputado señor Bórquez.

LLANQUIHUE

SE EFECTUAN LOS FUNERALES DE LA SEÑORITA AIDA ROA BRAVO

GRAN PARTE DE LA POBLACION CONCURRE A SUS FUNERALES

(De nuestro Corresponsal, por Telégrafo)

PUERTO MONTT, 8.— Ayer se verificaron los funerales de la señorita Aida Roa Bravo, hija del Intendente de la provincia.

Pocas veces tal vez se ha visto en esta ciudad un sepelio más concurrido, porque puede decirse que gran parte de la población se congregó en la Intendencia para acompañar al señor Roa Urzúa y dirigirse junto con él al Cementerio General.

La carroza iba materialmente cubierta de coronas y dos carros llenos de flores naturales, ofrendas que la sociedad de Puerto Montt dedicaba a la extinta, que por sus prendas de carácter y merecimientos se había captado las simpatías generales.

El señor Intendente ha sido muy visitado, recibiendo homenajes de pesar y adhesión en su desgracia, que justamente ha llamado la atención.

Jabón Balsámico
EL MEJOR

TEATROS — MUSICA — CINES

TEATRO ALAMEDA

Hoy se estrena en esta sala la película de más resonancia de la temporada: "El Dr. Mabuse"

Esta noche, en 18.a de abono, la Compañía francesa representará dos obras de grandes méritos: "Le Filibustier", de Jean Richepin, y "Boubouroche", de Georges Courteline.

"Le Filibustier", en 3 actos y en verso, es obra bellísima, cuya acción pasa en el siglo XVII. Hay en la obra, para darle calor poético, la sugestión del mar, una de las pasiones genuinas del gran literato de la Academia Francesa. Los versos son agradables; su concepción dramática interesa y proporciona al público una diversión honesta y tibia, en contraposición a la que le ofrece el género "frenético" de Berstein y las pasiones de Bataille.

La segunda obra es cosa muy distinta: Georges Courteline, lejos de ser académico, fué más bien un humorista de periódico, pero en él, siempre "amuseur", había cualidades extraordinarias de observación, humorismo del más puro, del mejor que produce Francia, y a veces en lo más grotesco de una situación ridícula, el toque humano, hondo, vigoroso, hasta trágico. Así se explica que cada día sube la reputación de aquel hombre sin pretensiones. "Boubouroche" es una de sus mejores obras, una de las que mejor revelan sus singulares dotes. Nada menos complicado que la acción y situación de "Boubouroche"; sin embargo de esta situación simplemente humana, surge la "vis cómica" más intensa del teatro contemporáneo.

Mañana, a las 6 de la tarde, la Compañía dará una "Vermouth" con "La Prise de Berg-Op Zoom", de Sacha Guitry, obra que ha sido recibida por el público con sumo agrado.

Para el Miércoles en la noche, se prepara, en 19.a de abono, el estreno de "Les cheveaux de bois", de Antoine y Lery.

En uno de los intervalos, se realizará la "Tómbola" a beneficio de la Asociación de los Artistas Dramáticos Franceses, hermosa institución en cuyo hogar se refugian, para transcurrir los últimos años de la vida, los viejos artistas dramáticos, ya imposibilitados para seguir trabajando.

El Jueves en la noche, en 20.a y última de abono, se dará la "Passante".

El Viernes, día en que la Colonia Francesa celebra su aniversario patrio, con una función de gala en el Municipal, la Compañía de la Porte St. Martín, se despedirá del público de Santiago, que noche a noche ha aplaudido la inteligente labor de Pierre Magnier y de su Compañía.

LA OPERA CHILENA

Debutó la noche del Sábado en el Teatro Victoria de Valparaíso, la gran Compañía Chilena de Opera, formada por el maestro Mario La Mura.

La heroína de la noche, fué la soprano ligero señorita Graciela Miranda, a quien los diarios porteños, califican de verdadero fenómeno y cuyas facultades las estiman superiores a las de la diva chilena señora Sofía del Campo de Aldunate, en la época de su apojeo artístico.

El tenor Del Fierro, el barítono Puelma y el bajo García, correctísimos, igual que los coros y la orquesta.

Anoche se cantó con igual éxito, "Boheme", de Puccini, protagonizada por la distinguida dama porteña señora Agustina Cubillos Pareja de Duhart y el tenor Ludovico Muzio.

Los roles episódicos fueron cantados por los barítonos Oscar Meebis y Carlos Puelma y bajo Lautaro García.

SANTIAGO

Hoy, en vermouth social, vuelve a escena la comedia estrenada últimamente con un gran éxito, titulada: 'La locura de don Juan', la cual es original del gracioso autor Carlos Arniche y considerada como una de las mejores de su autor.

Noche, a las 9.30 P. M., la más grande comedia francesa del género jocoso, titulada: "Florette y Patapón", en la que toma parte toda la Compañía.

En esta semana, estreno de una comedia muy bonita, original de Muños Seca y Pérez-Fernández, que se titula: "De lo vivo a lo pintado", que promete obtener un gran éxito.

HOY LA COMPAÑIA SOLER-VELA DA "LA PRINCESA DE LAS CZARDAS"

La Compañía de Operetas Soler-Vela, en cada nueva presentación acentúa el éxito obtenido el día de su debut.

Las representaciones de ayer, hechas a base de "La Condesa Bailarina" y "La Princesa de las Czardas", se hicieron a teatro lleno, aplaudiendo el público entusiasmado de la labor de todos los artistas.

La actuación de nuestra compatriota Adriana Soler, ha sido reveladora de un fuerte temperamento artístico, que auguran a la joven cantante uno de los más brillantes puestos entre las intérpretes de la opereta moderna.

Pierrette Fiori, en el puesto de tiple cómica, se ha demostrado la artista inteligente y comprensiva y que sabe marcar los verdaderos valores a los roles que interpreta. Pierrette tiene además esa cualidad suprema en una artista de su simpatía, valorizándolos en una forma absolutamente personal.

Los demás elementos que hasta ahora se han presentado, responden a los antecedentes que se tenían de ellos. Así Vela, se ha mostrado el cantante seguro de sus medios vocales y que sabe emplearlos con maestría y distinción; Mellany, tenor de agradable voz y que en los tipos cómicos logra hacerse aplaudir; Morató, actor cómico de vastos recursos y al que como a todos los buenos actores de este género, le falla lamentablemente la voz.

La orquesta está compuesta por los mejores elementos que hay actualmente en Santiago y trabaja en forma impecable bajo la hábil dirección del maestro Luis Dall'Argine.

Teatro Municipal
HOY LUNES 18.a noche de abono:
LE FILIBUSTIER
pieza en 3 actos y en verso de Jean Richepin.
BOUBOUROCHE
pieza en 2 actos de G. Courteline.
Mañana a las 6: La Princesa de Berg-op-zoom

ESMERALDA

Debido al mal tiempo, se han suspendido el concierto de la vermouth y el beneficio de Isaura Gutiérrez, anunciados para hoy.

En su lugar, en ambas funciones se estrenará la linda comedia Universal: "Cupido de incógnito", interpretada por Marie Prévost, la exreina de las chicas atléticas, convertida en estrella de primera magnitud.

—Mañana se repetirá: "El doctor Mabuse".

—El Miércoles irá "Bajo dos banderas", por Priscilla Dean.

PROGRAMAS DE HOY

MUNICIPAL.— Compañía de la Porte St. Martin.— "Le Filibuster" y "Boubouroche".

SANTIAGO.— Compañía Serrador-Marí.— Vermouth: "La locura de don Juan" y noche: "Florette y Patapón".

UNION CENTRAL. — Compañía de Operetas Soler-Vela.— Noche: "La Princesa de las Czardas".

Teatro Union Central
GRAN COMPAÑIA DE OPERETAS
SOLER-VELA
— HOY —
Noche 9.30
GRAN EXITO
La Princesa de las Czardas
Mañana a pedido general LA CONDESA BAILARINA

TEATRO SANTIAGO
EMPRESA ERNESTO BOUQUET
Compañía Española Moderna de Comedia Serrador Marí
HOY: LUNES 9 JULIO HOY
Vermouth a las 6 en punto
LA LOCURA DE DON JUAN
Noche a las 9.15 — Exito cómico
FLORETTE Y PATAPON

EDDIE POLO
EL COLOSAL ATLETA TRIUNFARA UNA VEZ MAS EN LA SERIAL
LOS 4 SECRETOS
15 EPISODIOS LLENOS DE EMOCION. 5 FUNCIONES
MIERCOLES 11 | Setiembre y Brasil | Universal Pict. Corp.

Una Semana de Asombrosas Realizaciones

VENTA EXTRAORDINARIA DE FIN DE ESTACION

TODO LO QUE SE DIGA EN FAVOR DE ESTAS OPORTUNIDADES, QUEDA PALIDO ANTE LA REALIDAD. EL CLIENTE QUE LEA DETENIDAMENTE ESTE AVISO, VEA NUESTRAS VIDRIERAS Y VISITE NUESTROS ALMACENES DURANTE LA SEMANA QUE EMPIEZA, ENCONTRARA ARTICULOS CUYOS PRECIOS SEÑALAN UNA EPOCA MEMORABLE EN LA HISTORIA DE NUESTRA CASA

ESTAS REALIZACIONES ABARCAN CASI TODOS LOS DEPARTAMENTOS. DE ELLOS APENAS DAMOS UNA NOMINA DEFICIENTE QUE NO ES MAS QUE UN REFLEJO DE LAS GRANDES OCASIONES DE GATH & CHAVES

EN BLANCO:

CAMINOS para mesa, en género blanco con aplicaciones y encaje imitación, c|u. desde $	7.90
JUEGOS de cinco carpetitas para lavatorio, varios estilos; el juego ... $	9.90
CARPETITAS de brin de hilo crudo, con bordados a mano, festoneadas, a ... $	3.90
SERVILLETAS de hilo para té, festoneadas y bordadas a mano, cada una a ... $	5.90
SERVILLETAS de damasco para té, en colores de fantasía, la doc., a ... $	15.00
TOALLAS de hilo y algodón, con flecos, artículo durable, c|u., a ... $	4.90
TOALLAS afelpadas, en colores lisos y listadas, tamaño grande, c|u., a ... $	9.90
REPASADORES de hilo blanco, con cenefa de color, para cristales, doc. ... $	29.50
ACOLCHADOS de cretona floreada, lindos dibujos, para 1 1|2 plazas, c|u., a ... $	32.50
ACOLCHADOS de seda y satín, gran variedad de colores, para 1 1|2 plazas, c|u ... $	93.00

Además ofrecemos un gran lote de Manteles de algodón e hilo, varios anchos, largo 2 a 5 metros, a precios de oportunidad.

EN GUANTES Y PAÑUELOS:

GUANTES de gamuza, largos, colores claros, para señoras, el par $	15.50
GUANTES de cabritilla blancos, largos, para señoras, artículo muy fino, el par ... $	16.50
GUANTES de cabritilla color, con tres broches de presión, para señoras, el par ... $	16.90
GUANTES de gamuza color, mosquetero, con presilla, para señoras, el par ... $	29.50
GUANTES imitación gamuza color, con un broche de presión, para caballeros, el par $	3.00
GUANTES imitación gamuza, blancos, artículo muy fino, para militares, el par ... $	3.00
GUANTES de hilo, blancos, para militares, con un broche de presión, el par ... $	1.95
GUANTES de algodón, blancos, para mozos, el par ... $	0.75
GUANTES de gamuza, negros, fabricación francesa, para caballeros, el par ... $	7.90
GUANTES de cuero color, con forros de lana, artículo de mucho abrigo, para caballeros, el par ... $	25.50
PAÑUELOS de hilo luto, lisos, para caballeros, la docena ... $	36.00
PAÑUELOS de espumilla de seda, negros, para caballeros, c|u $	3.50
PAÑUELOS de hilo, blancos, lisos, para caballeros, la docena $	36.00
PAÑUELOS de algodón, blancos, lisos, para señoras, la docena ... $	7.20
PAÑUELOS de algodón, blancos, con inicial bordada (saldo de letras), para señoras, la docena ... $	6.00
PAÑUELOS de hilo blanco, lisos, para señoras, la docena ... $	21.60
PAÑUELOS de batista de hilo blanco, bordados en una esquina, para señoras, la docena ... $	24.00
PAÑUELOS de algodón, blancos, bordados, para señoras, la docena $	10.80

EN PERFUMERIA:

POLVOS Grasse de Burjois, la caja ... $	4.20
POLVOS de Roger y Gallet, perfumes surtidos, a ... $	4.90
POLVOS Japana de Volnay, la caja ... $	5.50
POLVOS Reynita de Piver, la caja ... $	5.80
POLVOS Teindelys de Ayrs, la caja ... $	5.90
POLVOS Bluet y Ambré Hindou de Grenoville, la caja ... $	6.50
POLVOS Safranor, Floramye. Pompeia y Azurea de Piver, la caja ... $	8.50
POLVOS de Houbigant, perfumes surtidos, la caja ... $	9.25

PASTA dentífrica Dentol en caja de vidrio, a ... $	2.70
ELIXIR dentífrico del Dr. Pierre, frasco mediano ... $	4.60
CEPILLOS para los dientes, fabricación inglesa, a ... $	2.50
LOCIONES de Coty, diversos perfumes, a $	21.50
EXTRACTOS de Houbigant, modelo nuevo, perfumes surtidos, a ... $	19.50
JABONES para bañot y tocador, desde ... $	0.55
AGUA de Colonia de Coty, frasco de 1 litro, a ... $	47.50
AGUA de Colonia de D'Orsay, frasco de 1|2 litro, a ... $	21.50
MAQUINAS de afeitar, calidad extra, diversos modelos, desde ... $	5.90
NAVAJAS de afeitar, calidad extra, desde ... $	6.50
ESPEJO con pie de marfilina, a ... $	58.00
FRASCOS para sales de oler, tapa de plata con esmalte, a ... $	25.00
POLVERAS de plata, para el maletín, desde ... $	9.50
CORTA-UÑAS, varios modelos, desde ... $	1.90
CEPILLOS para las uñas, calidad superior, a ... $	1.90
RAICES vetiver, para destruír la polilla, a. $	0.40

EN BONETERIA NIÑOS:

TRICOTAS jersey, en lana y media lana, modelo con cuello Polo o recto, diversos colores, para años 2 a 11; primera edad, desde. $	11.20
TRAJES jersey de media lana, compuesto de blusa, pantalón y gorro, modelo cuello Polo y recto, variedad de colores, para años de 5 a 8, a $ 29.50; para años 2 a 4, a. . $	20.50
TRAJES jersey de pura lana, muy finos, modelo y colores de gran moda, para años de 2 a 5, a ... $	34.50
BUFANDAS de pura lana, en diversos colores, a ... $	8.50
CALCETINES (saldo) en algodón café, calidad superior, para años 2 a 5, a ... $	1.45
CALCETINES (saldo) en hilo negro, calidad dad fina, para años 2 a 4, a ... $	1.75
CALCETINES (saldo) de hilo café, artículo muy fino, varios tonos, para años 2 a 12; primera edad, desde ... $	2.90
CAMISETAS de algodón crudo, artículo de gran duración (saldo de medidas) a. . $	5.50
CALZONCILLOS de algodón crudo, cortos, para años 2 a 10; cualquier tamaño . $	5.25
CAMISETAS y calzoncillos de algodón blanco, de la afamada marca "Meridian", para años 2 a 10, la pieza ... $	11.90
COMBINACIONES en el mismo artículo, para años 3 a 8; cualquier medida ... $	16.90
TIRANTES espaldera, para medidas, en elástico de algodón blanco, a ... $	1.75
SUSPENSORES de seda, marca Guyot, para años 2 a 13, a ... $	6.25
CINTURONES de cuero color o charol negro, a ... $	2.90
CAPELINAS en sarga de lana blanca, medidas 51 al 56, a ... $	13.50
BOLEROS de casimir fantasía, modelo práctico, para niños de 6 a 12, a ... $	9.90
SOMBREROS Melusine, modelo alón, gran moda, en colores marrón, blanco y negro, a. . $	47.50
GORRAS marinero (saldo), en paño negro o azul marino, a ... $	3.45

EN CONFECCION NIÑOS:

PANTALONES cortos en sarga de pura lana, todo forrados, para años 2 a 15; cualquier edad ... $	13.90
TRAJE blusa eslava, en casimir de fantasía de na, variedad de colores, pantalón forrado, para años 2 a 5 (saldo); cualquier edad, a ... $	27.90
TRAJES blusa eslava en cheviot azul marino, pantalón forrado, para años 2 a 13; cualquier edad ... $	27.90
TRAJE holandés, en buen corderoy, color cáscara, café, plomo y otros de moda, cuello y puños de alpaca, para años 2 a 7; cualquier edad, a ... $	32.50
TRAJE marinero, blusa suelta, en rico cheviot, azul de pura lana, cuello y puños en dril azul, corbata de seda, pantalón forrado, para años 2 a 11; cualquier edad ... $	39.90
TRAJE marinero en rica sarga azul de pura lana, cuello, peto y puños en otomán de seda, pantalón forrado, para años 2 a 11; cualquier edad, a. . $	53.50
TRAJE Cazador en casimir de fantasía o sarga azul y negra, pura lana, gran variedad de colores, pantalón forrado, para años 7 a 14; cualquier edad, a. . $	53.50
CAPA Naval en rico paño azul marino, toda forrada, cuello de terciopelo, caperuza forrada en seda, corte elegante, para años 3 a 12; cualquier edad ... $	54.80
TRAJE para niño, forma vestón, en casimir de pura lana, todo forrado, corte moderno y prolija terminación, para años 9 a 15; cualquier edad, $	72.50
SOBRETODOS Raglan, para niños, en casimir de fantasía, pura lana, corte de última moda, para años 6 a 13; cualquier edad $	72.50
TRAJE saquito marino cruzado, en sarga azul de pura lana, cuello y corpiño en otoman de seda, pantalón forrado, para años 2 a 10; cualquier edad ... $	59.90
TRAJE para joven, a casimir de fantasía de lana, gran variedad de gustos, pantalón con bajos a la inglesa, corte elegante y de perfecta terminación, para jóvenes de 13 a 17 años; cualquier edad $	82.50
SOBRETODOS Raglan, para jóvenes, en casimir de fantasía de lana, corte y colores de alta novedad, para 13 a 17 años, a . . $	82.50
UN SALDO de Sobretodos para jóvenes, en casimir de pura lana, varias medidas; cualquier edad ... $	75.00
SALDO de Sobretodos impermeables, importados, artículo inglés, hasta para 14 años; cualquier edad ... $	59.50

ADEMAS, ofrecemos una infinidad de importantísimos saldos de Trajes, Abrigos y modelos varios, para jóvenes y niños, en finos casimires y gabardinas de lana.

A$110

Sobretodos y Trajes para Caballeros

A$195

Impermeables Ingleses

Modelos prácticos, calidad superior

En Sastrería Medida:

(SEGUNDO PISO)

Ricos Casimires importados, venta excepcional de cortes para Sobretodos, a

$ 98.- el corte

Forros de sarga de lana, doble ancho, calidad extra, a

$ 6.50 el metro

EN VALIJERIA:

JUEGOS vasos papel, a ... $	0.80
CUBIERTOS para picnic, desde ... $	4.90
CANTIMPLORAS de aluminio, desde . . $	11.75
CAJAS para cuellos, en suela, artículo inglés, desde ... $	15.90
PONCHOS de lana, doble faz, desde ... $	69.50
PONCHOS de lana Castilla, de 1.80 mtr., desde ... $	95.00

A PRECIOS EXCEPCIONALES LIQUIDAMOS: Estuches manicure, relojes para viaje, maletines y valijas de cuero, Thermos, etc. Sobres de papel fotográfico, desde $ 0.75.

EN SPORT:

SANDWICHERAS de lona, para boy-scouts, a ... $	0.20
CHAUCHERAS de cuero, para scouts, a $	0.40
SERVICIOS para scouts a ... $	2.90
PANTALONES de malla para box, a . . $	4.75
PELOTAS. . Slazengers, Hart-Cout de 1922, a ... $	4.90
CINTURONES de cuero, importados, a . $	4.95
COMBINACIONES para box, a ... $	7.90
GUANTES para box, el par, desde ... $	22.90
BOTINES para box, el par desde ... $	24.90
PERAS para Punching-ball, desde ... $	39.50
PLATAFORMAS para box, desde ...	59
ZAPATILLAS de lona para tennis, desde $	13.90
CAMISAS de Oxford inglés, desde ... $	23.90
ARGOLLAS para ejercicios, el par, desde $	19.00
ESCALERAS de cuerdas, el par, desde $	19.00

SACOS de franela a rayas, para hombres, desde ... $	59.50
SACOS de franela a rayas, para niños, desde ... $	39.50

ADEMAS: Artículos para baseball, Cricket, Zapatillas de carrera, artículos para esgrima, anteojos para automovilismo, etc., etc.

EN BLUSAS Y BATONES:

UN SALDO de combinaciones enaguas de seda, desde ... $	39.00
PALETOES en jersey de seda, desde ... $	49.00
SALDO de blusas de hilo, vainilladas a mano, desde ... $	29.00
MATINES de franela de pura lana, festoneadas a mano, desde . . $	29.50
PALETOS de lana cardada, colores de moda, artículo fino, desde ... $	55.00
BLUSAS de franela, modelo práctico, varios colores, a ... $	8.50
BATAS de casa en franela, varios modelos, desde ... $	16.90
BLUSONES de punto tricot de lana, desde ... $	35.00
BATAS en moletón de pura lana, para interior de casa, a . . $	59.00
UN SALDO de batas de casa, en seda fina, desde ... $	80.00
CAPAS echarpes de lana, cardados, desde $	42.00
DELANTALES de cintura con guarda de color, desde ... $	2.90
DELANTALES de céfiro, con cuerpo, media manga, surtido de colores, desde ... $	19.50

EN MODAS:

SOMBREROS en duvetina de lana, para niñas y señoritas, variedad de colores, a $	19.90
UN LOTE de sombreros muy bien adornados, para señoras, señoritas y niñas, modelos variados, desde . . $	29.90
UN SALDO de sombreros modelos para señoras, desde ... $	79.00
HORMAS en paño para señoritas y niñas, en negro y azul marino, formas variadas, desde ... $	14.90
UN SALDO de hormas finas, modelos importados, en fieltro y peluche, desde ... $	45.00
HORMAS capelinas para niñas en fieltro Melisine, colores de moda, a ... $	19.90
UN GRAN saldo en fantasías y flores para adornar sombreros, desde ... $	2.25

EN CONFECCION SEÑORAS:

REALIZAMOS a precios de verdadera ocasión todo el surtido de tapados de lana, modelos elegantes, forrados en seda y con adornos de piel desde ... $	195.00
REALIZAMOS un saldo de vestidos de terciopelo negro y de color, modelos para calle y comida, desde ... $	195.00
LIQUIDAMOS a precios muy ventajosos un saldo de tapados en gabardina impermeable, a ... $	95.00
REALIZAMOS un saldo de vestidos finos en terciopelo de seda y en seda de color, modelos para comida, desde ... $	380.00

Grandes rebajas de precio en todos los saldos de trajes sastre de lana, tapados, vestidos de lana, tapados de felpa, piel, a precios muy convenientes.

EN CONFECCION NIÑAS:

LIQUIDAMOS un surtido de lindos vestidos, en telas de lana, colores de moda, para niñas de 8 a 10 años, desde ... $	48.00
REALIZAMOS un interesante surtido de tapados confeccionados en gamuza de lana, con adornos de piel y bordados, para niñas de 3 a 7 años, desde ... $	75.00
LOS MISMOS para años 8 a 12, desde . $	88.00
REALIZAMOS vestidos de lana, formas muy elegantes, estilos muy nuevos, para jovencitas del talle 36 al 42, a ... $	98.00
REALIZAMOS trajes sastre forrados en seda, con adornos de piel, estilo moderno, para jovencitas del talle 38 al 42, desde $	175.00
REALIZAMOS a precios muy convenientes todo el surtido de tapados de lana, modelos muy variados, para jovencitas del talle 36 al 42, desde $	98.00
LIQUIDAMOS un saldo de vestidos en sarga azul para colegiales, para años 5 a 10, desde ... $	32.00

EN SANITARIOS:

EXCUSADOS completos, con taza blanca, estanque de 18 litros, asiento y demás accesorios, a ... $	131.40
BIDET de loza inglesa, completo, con sus correspondientes llaves para agua fría y caliente, desagüe y pitones de bronce niquelado, a ... $	198.00
LAVATORIOS murales, frente cuadrado, 64x46 ctms., con una llave para agua fría y desagües y pitones niquelados, a ... $	125.00
LO MISMO en frente cuadrado u ovalado, con dos llaves, a . $	137.50
PLAFONIERS de bronce, con globo de cristal cortado, desde $	58 00
PAÑERAS de bronce niquelado, artículo importado, a ... $	3.90
PORTA PAPEL higiénico niquelado, a . $	13.90
JABONERAS de bronce, niquelado, a ... $	6.50
REPISAS de cristal con soporte de bronce niquelado, desde . . $	39.50

EN MENAJE Y BAZAR:

JUEGOS para lavatorios de loza inglesa espiga, con jabonera enlozada, a . . $	27.50
TAZAS para te con platillo de loza blanca inglesa, c|u. ... $	1 25
PLATOS extendidos u hondos de loza blanca inglesa, muy fuerte ... $	1.50
PLATOS iguales a los anteriores, para postre, c|u. ... $	1.10
PLATOS de semi-porcelana, decorados con flores rosa y filete oro, extendidos u hondos, c|u. ... $	2.25
PLATOS iguales a los anteriores, para postre c|u. ... $	1.90
PLATOS iguales a los anteriores, para dulce, c|u. ... $	1.45
JUEGOS para mesa, de loza inglesa, decoradas con flores rosadas o azules, completos para 12 personas, el juego de 53 piezas, a ... $	105.00
MOLDES para hacer pasteles, varios tamaños y formas, c|u. $	0.10
JARDINERAS de loza, para maceteros, a precios de ocasión.	
COLUMNAS de mármol con montura de bronce cincelado, artículo francés, con pequeños desperfectos, c|u. ... $	295 00

MARCOS para retratos, de madera lisa y marquetería, varios tamaños, c|u., desde . $	2.50
FIGURAS de bronce y marfil, a menos de la mitad de su precio, c|u., desde ... $	65.00

VARIOS ARTICULOS de Christofle, como oportunidad única. Floreros, Joyeros, Palmatorias, Timbres, Paneras, Compoteras, Tazas de plaqué, Vasos plaqué e infinidad de otros artículos para regalo.

TAPICERIA:

CRETONAS grandioso surtido, en calidades, anchos, dibujos y caprichosos coloridos; el metro, desde ... $	2.90
GASAS para cortinas, extenso surtido en calidades dibujos y colores, el metro, desde ... $	7.25
VISILLOS, variado surtido en calidades y dibujos, el par, desde ... $	8.60
CORTINAS punto, extenso y variado surtido en calidades, dibujos y estilos; el par desde ... $	68.50
ABRASADERAS para cortinas, gran surtido en calidades y coloridos; el par, desde $	6.90
CARPETAS Yute para mesa, extenso surtido en calidades, colores y tamaños, con dibujos de centro y lindas guardas con flecos, desde ... $	65.00
TAPICES, especial para tapiz de muebles o cortinados, grandioso surtido en estilos y dibujos y coloridos; el metro, desde ... $	11.00
FELPAS especiales para tapiz de muebles o cortinados, extenso surtido en calidades y coloridos; el metro, desde ... $	21.00
LANZAS de bronce, fabricación francesa, calidades extras, con sus respectivas perillas, argollas y soportes, desde ... $	45.00
ALFOMBRAS, extenso y variado surtido en calidades, tamaños, dibujos, coloridos y estilos, desde ... $	198.00
CAMINOS alfombra especiales para pasadizos y escaleras, variedad de anchos, calidades, estilos, dibujos y coloridos; el metro, desde ... $	9.50
CAMINO Yute especial para escalera o pasadizo, variedad de anchos, calidades y coloridos; el metro, desde ... $	6.25
CAMINO en brin de hilo, calidad extra, guarda azul, el metro ... $	5.00
PISOS tripe cortado, extenso surtido en calidades, tamaños, dibujos y coloridos, desde ... $	25.00
PISOS felpa, calidad extra, variedad en colores y tamaños, desde ... $	25.00
PISOS pieles, gran surtido en colores y tamaños, desde ... $	31.00
LINOLEUM, ancho 180 centímetros, pintado imitación parquet, la mejor calidad 1 metro ... $	21.50
CAMINO Linoleums, especial para pasadizo, el metro ... $	6.25
PISOS fibra de coco, calidades extra, variedad en tamaños y dibujos, desde ... $	49.50
CHOAPINOS, gran surtido, calidad superior, diversidad de tamaños, caprichosos coloridos y estilos, desde ... $	29.00
PAÑO para billar, calidad extra, ancho 180 centímetros, colores verde y granate, el metro ... $	75.00
MESAS de fantasía fabricación francesa, variedad en tamaños y estilos, con bonitas aplicaciones de bronce, desde ... $	75.00
COJINES de cretona, gran surtido en tamaños y coloridos, desde ... $	6.00
VARILLAS de bronce para visillos, extensibles hasta 1 metro, con su correspondientes perillas y soportes, c|u ... $	0.65

Exquisita y tónica
EMULSION
GATH & CHAVES
a
$ 5.80

GATH & CHAVES

CACAO
PEPTONIZADO
Gath & Chaves
a
$ 3.80

SPLENDID-HOY 6.30 y 10.30

IRECCION M.ⁿ GLUCKSMANN: HUERFANOS 1048.— TELEFONO 2215

TEMA:
¿Qué saca un hombre con conquistar a fortuna si pierde a la novia?

PARAMOUNT
Exclusividad MAX GLUCKSMANN

estreno de la poética y graciosa comedia:

ENTRE LA ESPADA Y LA PARED

la mejor creación del genial **CHARLES RAY**
secundado por la linda GLADYS GEORGE

5.15 y 9.30: "Por Teléfono", por ALICE LAKE.

Mañana DIA DE MODA
Grandioso estreno social

MARIDOS MODERNOS

Dedicada a las esposas, cuyos maridos las abandonan para no preocuparse más que de los negocios.
Creación magistral del gran actor dramático
HENRY WALTHALL

NOTICIAS CINEMATOGRAFICAS

SPLENDID

HOY SE ESTRENA "ENTRE LA ESPADA Y LA PARED", POR ARLES RAY. — A las 6.30 P. M. a las 10.30 P. M., de hoy Lunes, recerá este teatro el estreno de ntre la espada y la pared". Desés de los innumerables éxitos que arles Ray ha conquistado entre estro público, cuyas creaciones han exhibido, alcanzando triunes éxitos, el hacer saber a nues s lectores que es esta obra la me de sus creaciones convencerá fámente de la extraordinaria belle de este film, cuyo director es el moso Thos H. Ince, que, como proctor y director, ocupa uno de los meros puestos en la cinematogra mundial que le debe desde "Civiación" muchas de sus obras más portantes. "Entre la espada y la red", pertenece a este género de ras en que tanto se ha destacado y. Tom Burke, es un operario de fundición de acero del millonario rter Carton. Un día mientras éste lizaba una inspección, se desnde un gran trozo de hierro que bría podido aplastarlo sin la rá la intervención de Tom, que aún ndo salva a Garton, no lo conue sin salir herido él mismo. A specho de su acostumbrada frial el sacrificio de Tom conmueve propietario que lo hace conducir su casa y ordena que se le cuide sta su restablecimiento. Más tar su afecto por el muchacho va ciendo, y Garton lo adopta como o y le da un empleo en la fundin. Siguen las escenas más conmoioras del film, en las que Charles y, y la linda Gladys George rean una de sus más acertadas lares.

n la Selecta, a las 5.15 P. M., y imera de noche, a las 9.30 P. M. exhibe la bellísima producción de casa Metro, "Por Teléfono", crean admirable de la encantadora ce Lake.

IMPERIO

"SU SEÑOR Y DUEÑO", POR ALICE JOYCE. — Producción realmente de lujo y, para mayor ventaja, sin las injustificadas pretensiones que otros films de gran reclamo suelen ostentar, es la alta comedia, titulada: "Su señor y dueño", que la Sala Imperio estrenó en sus funciones de ayer y que, en vista de la buena acogida que obtuvo, será repetida en las de hoy. Se trata de esas modernas comedias de ambiente social en las que, al través de una amena exposición gráfica de las frivolidades y elegancias del alto mundo, se delinea claro y preciso un sobrio estudio de las costumbres y de la psicología actual de nuestros personajes de salón. Las mujeres, esclavizadas por las tiránicas leyes del hogar, que de pronto rompen sus dorados cadenas y se lanzan en imprudente impulso a la conquista de vedados derechos; los maridos indiferentes, distraídos o simplemente egoístas, que agotan los recursos del placer y del oro en la atmósfera del cabaret, del club o en salones ajenos donde también pretenden alcanzar con su dominio de señores y dueños; la lección moral y pura a través de estas costumbres, marcando las incidencias trascendentales o ridículas de tal vivir, todo esto aparece con alegre y simpático colorido, no exento de emoción, en las escenas de esta fina obra Vitagraph-1923, cuyo principal personaje es la hermosa actriz Alice Joyee. Las escenas trascurren casi todas en pleno Londres, en sus más opulentas residencias y entre esa exquisita sociedad verdaderamente aristocrática que Oscar Wilde asaeteó con sus punzantes y sutiles ironías.

TEATRO MUNICIPAL

oy 18.a noche de abono: "Le Filibustier Boubouroche"

La Empresa del Teatro Alameda rece hoy a su público, como una rdadera primicia, con exclusividad el barrio, la notable superproducción "El doctor Mabuse", obra e por su carácter tan transcendeny moderno, ha preocupado a toda ciudad. Es, pues, el primer teatro l barrio que la estrena, lo que no ja de ser un bonito esfuerzo dig de todo estímulo. Esta película, no se sabe, ya que su propaganda sido bien dirigida, es uno de los bajos que más se han destacado la producción moderna, no tan sópor la importancia de su filmación, presentación, sino que también por talentosa concepción que se hace ella de lo que es ese tipo de ost-guerre", aquel producto de ranidad que nos ha dejado la erra, lleno de los más crueles dectos y decepciones, un ser absolumente escéptico, que hace tanto ño a la sociedad como una verdara carcoma social. El doctor Mabuse es uno de aquellos hombres que en nada vacilan para lograr un deseo material: todo en él es práctico, utilitario: sólo ambiciona riquezas, mujeres, satisfacciones físicas, éxitos que no posee la delicadeza de un fin idealista. El dinero, la fuerza mágica de hoy en día, es lo que lo enerva, y para conseguirlo se vale de algo nuevo y genial: su gran fuerza mental, ese poder que solamente lo poseen ciertos privilegiados, llegando al extremo de poder conseguir lo que él desee ante un simple esfuerzo de su cerebro. Hay una mujer que es su víctima horrible, hay un ambiente dramático en medio del cual él se desenvuelve como un pulpo que tortura a todos los que están a su alcance. Todo está resumido en la vida de este célebre hombre que posee una de las novelas más interesantes que se hayan hecho en el mundo. Es una cinta que debe verse y que está clasificada en la categoría de super-extraordinaria.

EL JUEVES 12

asistirá usted al estreno de la más descomunal historia del Pije de las Antiparras revolucionando a todo Nueva York y al mundo entero con sus despampanantes combinaciones cómicas, en su creación super-gigante.

Vida y Milagros DE HAROLD LLOYD

EL Dr. MABUSE

HOY E PECIAL y NOCHE

Teatro **Alameda**

Miércoles
EL PUEBLO de las BRONCAS

ALHAMBRA Y VICTORIA

Este teatro separa por hoy sus programas de los del Victoria para dar cabida en su cartel a la obra fraccionada del arte germano, titulada: "El doctor Mabuse", sobre la cual el público está ya suficientemente informado y, principalmente, interesado gracias al curioso sistema de propaganda que, siguiendo la norma del que fué usado en Europa para el anuncio de esta película, se ha puesto aquí en práctica para realzarla. "El doctor Mabuse", es, ante todo, una película de largo metraje que sería imposible ofrecer al espectador en una sola función sin fatigarlo, aún cuando su interés es efectivo y su atracción no puede ser discutida: luego, es una obra excepcionalmente extraña, interesante y emocionante, impresionante más que todo, que ofrece la visión de escenas e intrigas que constituyen otros tantos estudios de temas científicos trascendentales.

Las dos secciones de hoy del Alhambra están destinadas a dar a conocer este film alemán en su primera parte. El total consta de tres funciones completas que irán presentándose en los Lunes siguientes.

MINERVA

"TRIPITAS MILLONARIO", Y "SUFRA". —En las funciones de hoy esta sala ofrece este hermoso programa doble compuesto como se ve de la última obra cómica del célebre Trinitas, "Trinitas millonario". Además a pedido general se repetirá la mejor obra estrenada últimamente "Sufra" o "Amor de madre", por la simpática Mlle. Madys.

FRANKLIN

"EL PUENTE DE LOS SUSPIROS".—Hoy Lunes, tarde y noche, doble atracción. Se estrena la segunda época de "El puente de los suspiros" y en la que se reunen todos esos caracteres indómitos y soberbios de la leyenda, todos esos amores e intrigas de cortesanos de la maravillosa Venecia del arte. Acompaña esta cinta: "Lobos de mar", por Jack Mulhall.

NOVEDADES

MATCH FIRPO-BRENAN. — Las dos funciones de hoy de este cine de la calle Cueto, están dedicadas a los amantes de los deportes. Estrena la película filmada con todos sus detellos, con ocasión de la lucha más emocionante que registra el box mundial, llevada a efecto en Norte-América entre el coloso campeón sur-americano Luis Angel Firpo y el californiano Billy Brennan.

COLON

HOY SE PRESENTA CARMEN TOLOSA. — El programa de hoy experimenta una agradable variación con la presencia de una artista que es una de las buenas y novedosas atracciones que se ha presentado últimamente en nuestras salas del centro. Nos referimos a Carmen Tolosa, la creadora de las "Perlas luminosas", por una vistosa exhibición de una toilette de perlas que parecen animadas por una fantástica vida. Además se ve en ella una valiosa selección de poses plásticos, lo que se presta admirablemente para ser hecho por ella ya que su cuerpo es uno de los más bellos y perfectos que se haya presentado últimamente en escena alguna. Actuará Carmen Tolosa en las dos secciones, yendo en cada una de ellas una película que lo es el estreno de las hermosa creación de arte. "El puente de los suspiros", obra basada en la atractiva vida de la República veneciana.

HIPPODROME

Hoy, en especial y noche, este teatro nos presenta una interesante función doble: "La hija de Napoleón", estreno de esta grandiosa producción de arte alemán, obra que reconstruye uno de los más ignorados episodios de la vida de Napoleón.

"El puente de los suspiros". Estreno de la primera función de esta serial histórica.

IMPERIAL

Realizará hoy este teatro sus funciones especial y nocturna, con un doble programa serial, el cual se compone de dos funciones de la cinta titulada "El rayo invisible", interpretada por la gentil pareja Jack Sherrill y Ruth Clifford, en cuyas escenas ejecutan verdaderas proezas de temerario arrojo.

Las jornadas que se exhibirán serán la cuarta y quinta y son las de más sensacionalismo y atracción.

ATENAS

En las funciones especial y nocturna de hoy, este teatro estrenará la quinta y última función de la interesante serial de aventuras, titulada "El brazo amarillo", que consta de tres nuevos episodios: 13, Tras la cortina; 14, La diosa falsa; y 15, El milagro, en cuyas escenas admirase un inesperado desenlace.

La protagonización de esta obra corre a cargo de los aplaudidos artistas Warner Oland, Juanita Hansen y Margarita Courtot.

MUNDIAL

"EL PUEBLO DE LAS BRONCAS" —Con exclusividad absoluta en el barrio estrena en sus dos funciones de hoy este acreditado teatro la más extraordinaria y famosa comedia Mack-Sennett, que se ha hecho hasta la fecha. La película, que por su metraje se denomina, "La gran Mack-Sennett gigante", y que consta de 8 largos actos, es toda ella una explosión de risa. El Turnio, El Carecallo, El Cara de Pastel, El Bigote de Columpio, La Fazenda, María Prevost, y más de 300 chicas atléticas.

PROXIMOS ESTRENOS

LA PRODUCCION SUPREMA "EL PRISIONERO DE ZENDA".— Este film de enorme magnitud ha sido tomado de la novela histórica de igual título, original de Antony Hope, que dos generaciones han leído con fervor y que ahora aparece convertido en vida por el mágico poder del gran director Rex Ingram, de la Metro.

Ha sido realizado de acuerdo a un vasto plan y algo que puede dar idea de su excepcional importancia, es que ha costado nada menos que un millón ciento cincuenta mil dólares, siendo su extensión total de 57.531 piés de película, dividida en diez grandes actos y habiendo intervenido directa o indirectamente en su filmación exactamente 23,000 personas.

"El prisionero de Zenda", en película, fué conocida en Chile cuando el cine era rudimentario, hace diez años, en una edición de la London Film y a pesar de todo, obtuvo éxitos grandiosos, lo que permite juzgar de antemano los que alcanzará actualmente la reproducción de esta historia en manos del progreso moderno y de las grandosidades asombrosas del cine americano, tanto más cuanto que ha sido Rex Ingram, de la Metro Classic, aquel que llevó magistralmente a la pantalla "Los cuatro jinetes del Apocalipsis" de Blasco Ibáñez, quien ha resucitado la novela de Hope con la colaboración de artistas eminentes.

La escena de enormes conjuntos, de la coronación del príncipe Rodolfo de Ruritania, con toda la opulenta corte congregada en la Abadía, es de una imponencia sin precedentes, tal como solamente podría ofrecerla la realidad misma en una de las fastuosas cortes de Europa; luego las de palacio, el baile de la Corte, los esponsales de la princesa Flavia, los trágicos incidentes del castillo de Zenda, etc., son efectivamente algo sin parangón, escenas que por primera vez presenta el cine en forma tan soberbia y convincente.

"El prisionero de Zenda", de la Metro, es una producción que Santiago esperaba desde hacía ya mucho tiempo con la ansiedad de lo que de antemano se conoce como efectivamente grandioso y sobresaliente y cabe el honor de estrenar esta obra a la Sala Imperio en sus funciones del Miércoles.

"VIDA Y MILAGROS DE HAROLD LLOYD".—El Jueves estrenará el Splendid la segunda producción super-gigante y la última de todas las cómicas interpretadas por el famoso bufo Harold Lloyd, titulada "Vida y milagros de Harold Lloyd", después de Carlos Chaplin, que sigue siendo el campeón de la risa, corresponde a Harold Lloyd desempeñar el difícil papel de mantener el buen humor de las gentes con sus interpretaciones cinematográficas.

Aunque de una modalidad de expresión distinta, tiene este excelente cómico que ha hecho una carrera rápida y brillante, los mismos métodos que Chaplin para hacer reír. Es sencillo y basta con su presencia un poco grotesca para que el público se sienta en disposición de lanzar sus mejores carcajadas.

En su "Vida y milagros", Harold Lloyd hace una creación original, aunque es un pobre diablo, débil y pusilánime, logra a fuerza de astucia y de raras casualidades, salvar a una millonaria de las garras de unos bandidos. Y como es un muchacho de lo más cobarde, vence solamente a fuerza de ingenio, y con el ingenio precisamente es como emprende Harold Lloyd, aventuras en las cuales vence, como si fuera un William S. Hart o un Dempsey.

Esta obra irá acompañada del estreno de la notable cinta de actualidad "Una visita a la ciudad Paramount", sobre cuyos méritos nos extenderemos mañana.

IRIS

CASTRO 130. — TELEFONO INGLES 3766

HOY: Tarde y noche:
La super-producción de CECIL B. DE MILLE, de absoluta moralidad:

EL FRUTO PROHIBIDO

por la encantadora AYNES AYRES.

Mañana, a las 6 y 9.30 en punto:
"Esposas Imprudentes"
de Von Stroheim, por Miss Dupont.— $ 2 platea.

AVENIDA

HOY 6.20 y 9.20
ERIC VON STROHEIM
— EN —
Maridos Ciegos
MIERCOLES
EL Dr. MABUSE

MAÑANA

GRANDIOSO ESTRENO
DE
PRISCILLA DEAN
En los Teatros
SETIEMBRE y BRASIL

UNIVERSAL PICT. CORP.

Esmeralda

HOY: Vermouth y noche — PLATEA $ 1.20
Marie Prevost
EN
"Cupido de incognito.

Dr. Mabuse

MAÑANA 1.a Función | VIERNES 2.a Función

POLITEAMA

"LOS RIFLEROS DE TEXAS". — Es el título de la grandiosa vista cow-boy, que se estrena hoy en ambas funciones de la tarde y noche. Romance de aventuras y proezas hípicas que se desarrolla entre cowboys, de puños de hierro y almas valientes. Además, se dará la mejor vista de Harold Lloyd: "El vértigo", con sus estupendas escenas en los rascacielos de Nueva York, que dan el vértigo a los espectadores.

AVENIDA

En sus funciones de hoy, esta sala estrena la notable producción de que es autor e intérprete Eric von Stroheim, titulada: "Maridos ciegos", obra potente, vigorosa, donde se estudia el caso, bastante frecuente en la vida, de un marido que, insensiblemente empieza a dejar en el abandono a su joven mujercita, sedienta de amor y de caricias, hasta producirse la inevitable catástrofe en el hogar.

VICTORIA

Hoy tarde y noche
Earle Williams en
en EL EMISARIO SECRETO

HOY 6.30 y 9.30 Dr. MABUSE en el ALHAMBRA

Unico teatro que la presentará en el centro.
(LOCALIDADES NUMERADAS EN VENTA)

VICTORIA

EARLE WILLIAMS. — Independientemente del Alhambra, trabajará hoy por excepción este teatro. En cada una de sus secciones exhibirá la hermosa cinta Vitagraph, titulada "El emisario secreto", una apasionante intriga dramática cuyo principal personaje está representado por el excelente y favorito actor Earle Williams.

AVENIDA MATTA

Estrenará hoy este teatro en sus funciones especial y nocturna, la cinta titulada "El cetro rojo", tragedia dramática de regia presentación escénica, interpretada por un selecto elenco de estrellas de primera magnitud, entre las que se destaca el aplaudido actor Sessue Hayakawa.

DELICIAS

EL MATCH DE FIRPO Y BRENAN. — Es una cinta de pleno carácter sensacional la que nos presenta hoy esta Sala. Es la versión más directa y más perfecta del famoso encuentro entre Firpo y Brenan, contienda que llamó la atención no tan sólo de los aficionados, sino que del público en general ya que por vez primera Sur-América tiene la audacia de retar a duelo a los Estados Unidos, hasta hoy el detentador de todos los éxitos pugilísticos del mundo entero. Se ven todos los rounds con una nitidez perfectísima, llegando a la situación culminante a la última vuelta, cuando Firpo pone knok a su rival.

INDEPENDENCIA

HOY ESTRENA LA 4.a FUNCION DE "LA DUEÑA DEL MUNDO". — En ambas funciones de hoy presentará este teatro, el estreno de la 4.a función del grandioso super-serial alemán, "La dueña del mundo", función titulada: "El rey Kandombe", y cuyo argumento relata las aventuras que a la heroína de la obra le sucede en una tribu de salvajes africanos. Mía May, la más encantadora de las actrices alemanas realiza en esta obra una labor admirable, que le ha conquistado favoritismo de todos los públicos.

Mañana se estrena "Audacia, siempre audacia", por Wallace Reid.

IRIS

"EL FRUTO PROHIBIDO". —Hoy estrena este teatro en las funciones de tarde y noche la super-producción Paramount, de arte y gran lujo, del famoso director Cecil B. de Mille, titulada "El fruto prohibido", interpretación de la hermosa y elegante actriz la encantadora Agnes Ayres.

ELECTRA

DOROTHY GISH. — En las dos funciones de hoy, presenta el más notable acontecimiento cómico sentimental que ha editado la Paramount, y que el programa Glucksmann ha ofrecido con especiales recomendaciones: "El Fantasmón", chistoso vodevil de constante hilaridad.

PROGRAMAS DE HOY

ALAMEDA.—Tarde y noche "El doctor Mabuse".
ALHAMBRA.—Tarde y noche "El doctor Mabuse".
ATENAS.—Tarde y noche "El brazo amarillo".
AVENIDA.—Tarde y noche "Maridos ciegos".

COLON.—Tarde y noche Carmen Tolosa y "El puente de los suspiros".
DELICIAS.—Tarde y noche, match Firpo-Brennan.
ELECTRA.—Tarde y noche "El fantasmón".
FRANKLIN.—Tarde y noche "El puente de los suspiros".
FRANKLIN.—Tarde y noche "El puente de los suspiros".
HIPPODROME.— Tarde y noche, "La hija de Napoleón".
IMPERIAL.—Tarde y noche "El rayo invisible".
INDEPENDENCIA.— Tarde y noche "La dueña del mundo".
IRIS.—Tarde y noche "El fruto prohibido".
MINERVA.—Tarde y noche "Tripitas millonario".
MUNDIAL.—Tarde y noche "El pueblo de las broncas".
NOVEDADES.— Tarde y noche, "Match Firpo-Brennan".
POLITEAMA.—Tarde y noche "Los rifleros de Texas".
SALA IMPERIO.—Tarde y noche "Su señor y dueño".
SPLENDID THEATRE.— Tarde y noche "Entre la espada y la pared".
VICTORIA.—Tarde y noche "El emisario secreto".

IMPERIO 6.30 y 9.30 HOY

La lujosísima alta comedia de elegantes toilettes de moda.

Su señora y Dueño

ambiente y costumbres de la aristocracia de Londres. Creación de
ALICE JOYCE

MAÑANA: El simpático actor favorito
Antonio Moreno
reaparición con su nueva creación VITAGRAPH 1923,
TRES SIETE

El libro maravilloso de ANTHONY HOPE que dos generaciones han leído con fervor, convertido en vida por el mágico poder del gran Director REX INGRAM, el aplaudido "METEUR" de "LOS 4 JINETES DEL APOCALIPSIS, de Blascos Ibañez:

METRO
Classic-Pictures
1923

Una historia de amor, de muerte y de pasión, que encierra lo más puro, lo más noble y lo más delicado, y tambien lo más abyecto y miserable de la vida, interpretada por las artistas más culminantes del cine.

SUPER PRODUCCION SUPREMA EN 10 ACTOS Y EN UNA SOLA FUNCION:

EL PRISIONERO DE ZENDA

Intérpretes: La Princesa Flavia: ALICE TERRY; Rodolfo Rassendyl; Lewis Stone: Ruperto de Hentzau: Ramón Navarro: Antonieta de Mauban: Bárbara La Marr: El gran Duque Miguel: Stuart Holmes.
NO OLVIDE UD. QUE SE PRESENTARA EL:
MIERCOLES

No confunda esta cinta moderna
con la que el Cine rudimentario presentó 10 años atrás.

Corresponde el honor y el legitimo orgullo de entrenar esta obra magnífica en
El Cine de los grandes espectáculos de arte y magnificencia
IMPERIO

VIOLENTO TEMPORAL EN LAS ZONAS CENTRAL Y SUR

DON LUIS FIDEL YAÑEZ

FALLECE EN LA MADRUGADA DE AYER EN ESTA CAPITAL

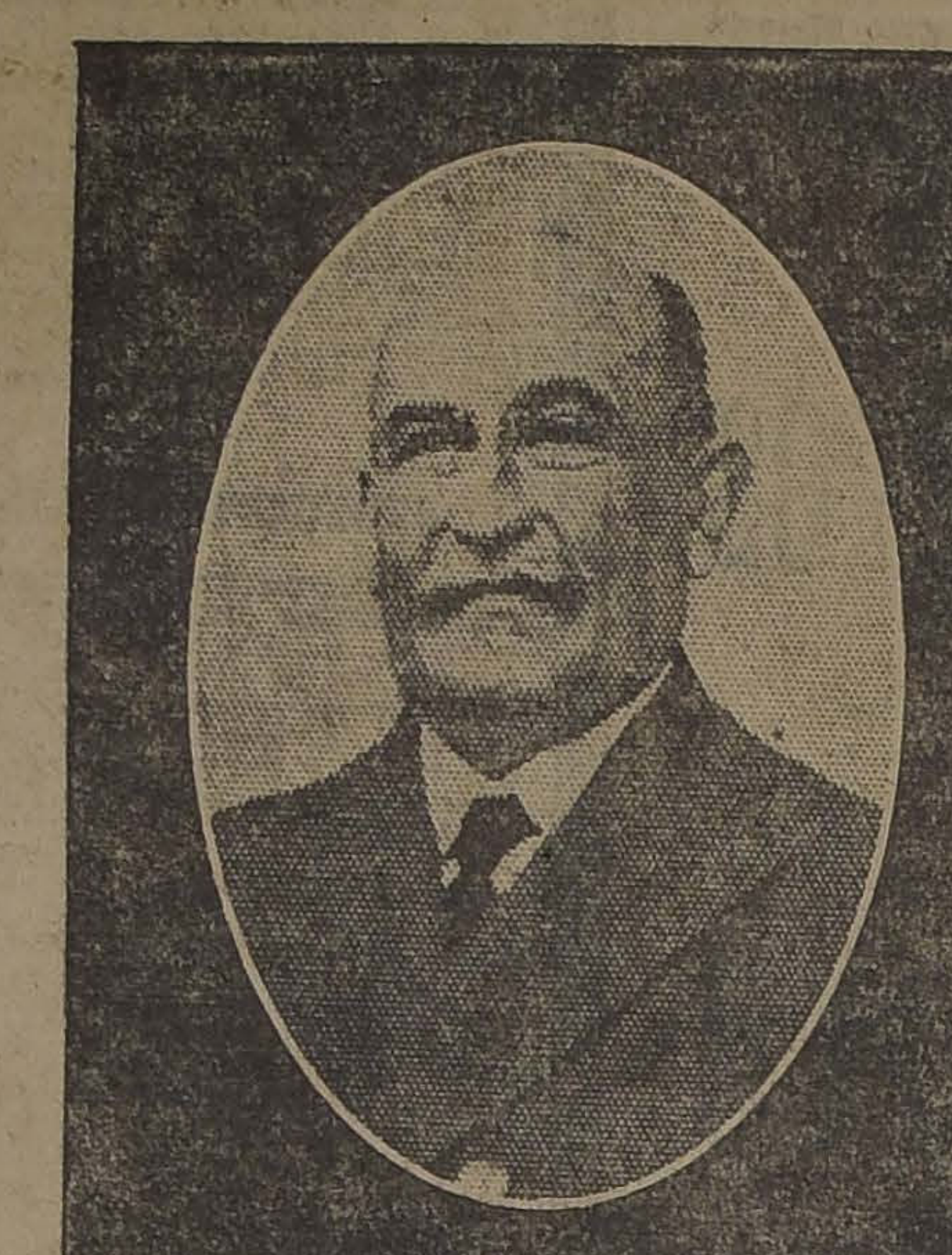

A las 6 A. M. de ayer ha fallecido en esta capital el respetable caballero de nuestra sociedad, antiguo servidor público y miembro de nuestra magistratura.

Una repentina enfermedad, que su naturaleza ya quebrantada por largos años de constantes labores públicas no pudo resistir, determinó el inesperado y sensible desenlace. Sorprende la muerte al señor Yáñez en pleno desenvolvimiento de sus actividades públicas, a las que se había consagrado con el mismo tesón con que siempre sirviera los cargos administrativos y judiciales que desempeñó en diversas épocas de su laboriosa existencia.

Nacido en 1858, don Luis Fidel Yáñez se incorporó muy joven al servicio público. Desde la secretaría de la Intendencia de Llanquihue, y desempeñando en diversas ocasiones el cargo de Intendente interino de la misma provincia, participó activamente en la organización administrativa y económica de la región austral.

Durante algunos años, el señor Yáñez sirvió después el cargo de Promotor Fiscal en Valparaíso. Apasionado de la ciencia jurídica dominado por un constante interés por los negocios públicos, dedicó mucha parte de su tiempo al estudio y dilucidación de materias de ese carácter, por medio de frecuentes publicaciones en la prensa diaria y revistas científicas, escritos en que se revelaba su profunda versación en materias jurídicas y administrativas.

Don Luis Fidel Yáñez desempeñaba, con toda la eficiencia que aseguraba su sólida preparación, el cargo de Defensor de Ausentes y de Obras Pías, puesto en el que tuvo ocasión de aportar nuevas luces a nuestra jurisprudencia.

Era el señor Yáñez uno de esos hombres cuya simpatía irradia en torno suyo despertando afectos. Una bondad ingénita pronta siempre a manifestarse ante los dolores y desgracias ajenos; su buen humor y su ingenio, que dejan en el vasto círculo de sus amigos más de una sabrosa anécdota, eran las cualidades características de su personalidad.

Vinculado por los lazos de la sangre y el afecto a distinguidas familias de nuestra sociedad, deja el señor Yáñez tras de sus días el recuerdo de su bondad, de su talento y de la rectitud que presidió invariablemente sus actos.

Hace más o menos tres meses, un ataque puso en peligro la vida del señor Yáñez, y la ciencia médica puso a contribución todos sus conocimientos para restablecerle la salud. A pesar de todos los esfuerzos el estado del señor Yáñez distaba mucho de ser satisfactorio. Su naturaleza, quebrantada ya, inspiraba serios temores, esperándose de un momento a otro una crisis que pudiera ser fatal.

La crisis se produjo y durante toda la semana que acaba de terminar el estado de don Luis Fidel Yáñez hacía presagiar el doloroso desenlace producido en la mañana de ayer.

La noticia de su fallecimiento producirá una dolorosa impresión en todos los círculos, pues la personalidad del señor Yáñez era de sobra conocida y apreciada por todos.

SUS FUNERALES

Los restos de don Luis Fidel Yáñez serán sepultados privadamente en el día de hoy.

A las 10 A. M., el Prebendado señor Villalobos oficiará una misa en la casa habitación y los funerales se efectuarán a las 3 P. M.

EL CONFLICTO TRANVIARIO

EL SERVICIO SERA RESTABLECIDO HOY POR LA EMPRESA CON NUEVO PERSONAL

Por efectos del tiempo, no se efectuó ayer el comicio organizado por el Consejo de Tranviarios y la Junta Provincial de la Federación Obrera, para protestar de la actitud de la Empresa de Tracción Eléctrica

Después de haber permanecido interrumpido por espacio de varios días el servicio de tranvías, hoy será éste restablecido, en vista de que la Empresa no llegará a ningún arreglo con el personal de sus operarios, que se habían declarado en huelga.

Como se sabe, la resolución de la Empresa, ha sido tomada en virtud que las tramitaciones de arreglo que iniciara el Intendente de la provincia, fracasaron por cuanto el personal en huelga, no aceptó las modificaciones que le hiciera la Dirección de la Compañía, al segundo pliego que se le presentara.

En esta situación, la gerencia ha publicado varios avisos en la prensa, llamando a un nuevo personal tanto de maquinistas como de cobradores.

En efecto, habiéndose terminado el plazo fijado por la Gerencia para restablecer el servicio, hoy saldrán a la circulación los carros con su nuevo personal.

SUSPENSION DE UN COMICIO

Se recordará que con motivo de la actitud asumida por la Empresa, el Consejo de Tranviarios, secundado por la Junta Provincial de la Federación Obrera de Chile, iba a realizar ayer un comicio a fin de protestar de dicha actitud.

Este comicio, hubo de suspenderse a consecuencia del mal tiempo.

Para el caso que hoy haga buen día, esta manifestación se realizará en la Alameda de las Delicias.

NO TRABAJARAN LOS OBREROS EN HUELGA

Por informaciones que se nos suministraron anoche en los círculos dirigentes del gremio de tranviarios, se nos hace saber que aún cuando la Empresa ha manifestado su deseo de aceptar al mismo personal para restablecer el servicio, los obreros en huelga, no aceptarán este temperamento.

En efecto, éstos no saldrán al trabajo, en espera de nuevas situaciones que puedan acarrear un advenimiento entre la Empresa y los operarios.

Para el caso que este no se produzca, se nos ha informado que los huelguistas, prefieren trabajar en otras actividades, antes de volver a la Empresa.

SOBRE UN MANIFIESTO

La Mesa directiva del Consejo de Tranviarios, nos ha pedido hacer pública su protesta por un manifiesto publicado por cierto elemento extraño a la organización. En este manifiesto, se incita a los habitantes de Santiago, a incendiar los tranvías para el caso que éstos salgan al servicio, sin su personal antiguo.

UNA PUBLICACION OFICIAL

La secretaría de prensa del Consejo, nos pide la siguiente publicación oficial:

"Ayer se reunieron los huelguistas en el salón de la calle Bulnes, para conocer un dato sugestivo e interesante En efecto, el día anterior, mientras sesionaba la Sección Victoria en su local de Victoria 617, se acercó una comisión de tres señores, con el objeto de conversar con el Secretario General de esa Sección. Para ésto se hizo entrega de una tarjeta con el nombre de Rafael Pérez Valdés. El secretario de la Sección, no tuvo el menor inconveniente en atender a tales caballeros, creyendo tal vez, de que se trataba de una de las muchas comisiones de obreros y caballeros particulares que han ido a prestar su concurso a los huelguistas.

Fué así como cuál sería su sorpresa, cuando este señor Valdés le ofreció al Secretario General de la Sección Victoria, la suma de $ 10,000 para que repartiera a los huelguistas o lo destinase como él estimara conveniente; pero siempre que salieran los obreros de la Sección a trabajar el día Lunes, tal como lo solicitaba la Empresa. Esta cuenta fué dada a la asamblea, lo que produjo cierto malestar en el personal, que fué contestado por los huelguistas con un "Viva la huelga".

La Asociación del Trabajo, que tanto alarde hace de sus buenos fines de su fundación, debe como principio llamar al orden a sus asociados que no cumplen con los Estatutos; pues, a este respecto, la pertienente que se relaciona con la Empresa, no cumple en la parte medicinas gratuitas para sus obreros. Además, el pago de un sueldo íntegro cuando un obrero pierda de trabajar por la enfermedad. Esto la Empresa, perteneciente de la Asociación del Trabajo, no le da cumplimiento, sino que exige a sus obrero, cotizar con $ 2.50 en la sociedad de socorros mutuos, en la que se le señala un pago de medio sueldo en caso de enfermedad, siempre que pase de cuatro días enfermo; pero los doctores instruídos especialmente por la Empresa, para evitar ese pago, dan permiso de tres en tres días para evitar el subsidio a que tiene derecho, y es así como un obrero puede estar hasta 15 días enfermos sin recibir los subsidios por los que paga $ 2.50.—El Secretario de Prensa".

LAS FIESTAS DEL 14 DE JULIO

EL PROGRAMA ELABORADO POR LA COLONIA FRANCESA

La Colonia Francesa de Santiago ha dado comienzo con gran entusiasmo a la celebración del aniversario del 14 de Julio.

Los comitées encargados de elaborar el programa de festejos, han organizado una velada de beneficio y otros interesantes números que darán realce especial a estas tradicionales fiestas.

Ayer a las 10.30 de la mañana, se efectuó en el Santuario de Lourdes, un solemne Te-Deum, al que asistieron los más prominentes miembros de la colonia.

La comisión central designada para fijar las fiestas que deberán celebrarse a partir del Viernes próximo, ha confeccionado el siguiente programa:

Viernes 13 de Julio. — 9 A. M.— Distribución de socorros a los indigentes, en el local de L'Allance Française, Bandera N.o 560.

9 P. M. — Gran soirée de gala en el Teatro Municipal, con el concurso de todos los artistas del Teatro de la Porte-Saint Martin de París.

Sábado 14 de Julio. — 11.30. — Visita al Excmo. Ministro de Francia, en la Legación, Alameda 416

12.30. — Gran banquete patriótico en el American Cinema, Arturo Prat N.o 100.

10.30 P. M. — Gran baile en el American Cinema.

Domingo 15 de Julio. — 3 P. M. —Baile de niños en el American Cinema.

Domingo 22 de Julio. — Gran kermesse de caridad en el Club Helvético, calle Agustinas 1220.

Policlínico de la Cruz Roja

El Comité Provincial que preside don Antonio Herrera, inaugura el Miércoles próximo, en Parque Forestal N.o 40, un policlínico gratuito, que funcionará diariamente por las tardes, bajo la dirección del doctor P. L. Ferrer, y asistido por médicos especialistas en las secciones de medicina general, niños, sífilis, oído, nariz y garganta, y ginecología (enfermedades de señoras), etc

Los doctores que atenderán estos servicios son los señores Amaral, Suárez Alvarez, Villalón, Mujica, Günter, Infante, Haupt, G. Olerich, Romero Ortega, Muñoz Labbé, Romero Aguirre, Graf, Middleton, Cifuentes, Opazo y varios otros.

Tenemos encargo de invitar para esta tarde a las 5 y media, en el Instituto Superior de Comercio, a las señoras de la Cruz Roja, médicos y estudiantes de Medicina que han ofrecido sus servicios, para determinar los arreglos del programa de trabajo.

Una sección especial para consultas de alumnos escolares, preventiva de la tuberculosis y con tratamientos modernos, luz violeta, aureal, reacción de tuberculina, etc., que lleva el nombre de "María Ismenia Ferrer", funcionará también diariamente en el mismo local, de 9 y media a 12 M.

JUGO DE UVA
MARAMBIO
Pedidos: Teléfono 2321

EDUCACION

ESCUELAS NORMALES

LA REFORMA DE LOS PROGRAMAS DE ESTUDIO

Interesantes conclusiones que se han trascrito al Director General de Educación Primaria

Hace algunos días el Visitador de las Escuelas Normales transcribió al Director General de Educación Primaria las conclusiones a que el personal de dichos establecimientos, presidido por el señor Peña, ha llegado, en lo que se refiere a nuevos programas de estudio.

De los acuerdos que en aquella comunicación se contienen, hemos creído de especial interés, los siguientes:

CONDICIONES DE EXITO EN LA APLICACION DE LOS PROGRAMAS

1) Eficiencia de la enseñanza en la Escuela Primaria, especialmente en el 6.o año, del cual salen, por ahora, los aspirantes a normalistas.

2) Oportuna distribución de los textos y materiales de enseñanza a las Escuelas Normales, de modo de contar con ellos desde el día de apertura de las clases en Marzo.

3) Inmediata publicación de resúmenes modernizados de las Metodologías especiales y de los textos de la asignatura de Educación.

4) Desarrollo, en lo posible, de las Escuelas de Aplicación, a fin de facilitar la práctica de la enseñanza, desde los cursos de párvulos hasta el 4.o grado inclusive.

5) Autorización para ejercitar la práctica en algunas Escuelas Primarias, ya que la Escuela de Aplicación carece del número de cursos necesarios para intensificar la práctica en la forma propuesta.

6) Dotación de la biblioteca, de gabinetes, talleres, campos de cultivos, en conformidad con las exigencias de los programas que se dicten.

7) Supresión de los asuntos innecesarios.

ASPIRACIONES

1) Creación de cursos en el Instituto Pedagógico para la preparación del personal docente y administrativo de las Escuelas Normales.

2) Creación de cursos de perfeccionamiento para el personal en servicio.

3) Envío al extranjero, especialmente a los Estados Unidos, de profesores de las Escuelas Normales a seguir cursos de perfeccionamiento.

4) Restablecimiento o creación de cursos para kindergarterinas en las Escuelas Normales de Profesoras.

5) Publicación de una sección moderna de obras pedagógicas.

ASOCIACION GENERAL DE PROFESORES DE CHILE

Junta Ejecutiva

Presidida por el señor Ramón Jerez, con la asistencia de 16 de sus miembros y de los secretarios señores Chávez y Aguayo, sesionó en la mañana de ayer la Junta Ejecutiva de la Asociación General.

Aprobada el acta de la sesión anterior, se dió cuenta de notas y telegramas relacionados con la aprobación del ítem de seis millones por el Congreso, de las agrupaciones de Elqui, Chillán, Ancud, Llaima, etc.; de la de Talca, en que manifiesta dudas sobre el alcance que pudiera tener la personería jurídica concedida a la Asociación, y en que aboga por el pronto estudio del seguro de vida y cuota mortuoria del magisterio; las de Lebu y Arauco, solicitando el concurso de la Junta sobre asuntos varios, relacionados con el servicio; del profesorado de Punta Arenas, comunicando que su totalidad ha acordado formar parte de la Asociación General de Profesores, y en que promete constituir la agrupación correspondiente; de Vicuña, Molina y Talcahuano, en que el magisterio da cuenta de haber aceptado los estatutos y fundado esas agrupaciones, ofreciendo, a la vez, a la Junta Ejecutiva, su concurso decidido en las campañas de dignificación gremial; y, finalmente, la mesa dió cuenta de haber hablado con el secretario del Consejo de Estado sobre la personería jurídica, quien la informó que esta concesión afectaba a todas las ramas de la Asociación General.

Asimismo, la Junta Ejecutiva dió su aprobación a los siguientes acuerdos:

1.o Enviar una circular a las agrupaciones relacionadas con las convenciones provinciales que en breve tendrán que celebrar;

2.o Reconocer, presuntivamente, a las agrupaciones seccionales y dar cuenta de esta determinación en la Convención General que se efectuará a fines del presente año en Concepción, para la reforma consiguiente de los estatutos.

3.o Encarecer a las agrupaciones departamentales que se preocupen en fomentar la constitución de estas secciones, concediéndoles el derecho a participar en todas las actividades gremiales.

4.o Solicitar la opinión de otros jurisconsultos sobre el alcance de la personería jurídica.

5.o Prevenir al magisterio del país, que el proyecto sobre seguro de vida y cuota mortuoria que se presentará a la Cámara, es gravoso para los intereses del profesorado; no soluciona ni satisface sus aspiraciones; quien, además, no ha tenido la menor ingerencia en su confección; y

6.o Sesionar el Martes 10 del presente, a las 5 P. M., en el local de costumbre, a fin de seguir discutiendo el problema sobre cuota mortuoria y seguro de vida.

EN LA BAHIA DE VALPARAISO EL TEMPORAL PON LIGRO A LAS EMBARCACIONES. — EL BOTE SAL DAS SUFRE UN SERIO ACCIDENTE AL AUXILIA VAPOR "TALTAL" QUE GARREABA HACIA L COSTA

De Coronel, Cañete, Loncoche y Valdivia informan que se sarrollado violentas tempestades eléctricas, sucediéndo truenos y relámpagos por espacio de varias horas

En toda la Zona Sur han sido generales grandes fríos y granizadas

EN LA REGION DE LA CORDILLERA CERCANA A SAN LA NIEVE ALCANZA A MAS DE 1 METRO DE ESPE

El Océano Pacífico, frente a nuestras costas, se encuentra sionado por un gran temporal en la zona comprendida las Islas de Juan Fernández, Mocha, Huafo y Cabo Ra

En Santiago, la presión atmosférica llega a un mínimum milímetros

INFORMACIONES DE NUESTRO SERVICIO METEOROL

El mal tiempo que se desarrollaba en el país desde varios días a esta parte, y que fué anunciado con gran anticipación por nuestro Servicio Meteorológico, ha culminado en las últimas horas del día de ayer, en que se ha desencadenado un recio temporal que afecta las zonas Central y Sur.

El descenso brusco y continuo de la presión atmosférica indicaba la aproximación de una gran perturbación que se ha traducido en los fenómenos de que nos ocupamos.

Las informaciones recibidas de nuestros corresponsales nos hacían saber que en la tarde del día de ayer se había desencadenado en diferentes puntos del país un recio vendaval del Norte y en otros llovía torrencialmente.

El temporal en el Sur

El tiempo había amanecido en toda la región Sur del país semi-nublado, permaneciendo con sol en diversos puntos durante la mañana, y nada hacía presagiar a primera vista una nueva perturbación atmosférica.

Sin embargo, el descenso del barómetro fué brusco desde las primeras horas de la madrugada, nublándose la atmósfera rápidamente en el curso del día y tomando un aspecto amenazante que presagiaba un temporal inminente.

Este no tardó en desarrollarse. El viento Norte adquirió progresivamente mayor intensidad, adquiriendo extraordinaria violencia en diversos puntos.

Pronto vino a unirse al fuerte viento la lluvia, que se propagó rápidamente, afectando toda la Zona Sur. En las últimas horas de la tarde llovía con fuerza desde Concepción al Sur.

Tempestades eléctricas

Las informaciones recibidas de Coronel, Cañete, Loncoche y Valdivia informan que se han desarrollado violentas tempestades eléctricas. Los relámpagos y truenos se han sucedido por espacio de varias horas con gran intensidad.

El frío ha sido intenso, desarrollándose violentas granizadas que han sido generales en toda la Zona Sur.

En la Zona Central

La lluvia, que se mantenía con intermitencias desde la provincia de Aconcagua al Sur, adquirió durante la tarde de ayer gran intensidad, lloviendo con fuerza en Curicó, Talca, Linares y Ñuble.

Según los telegramas recibidos a última hora, la lluvia se había extendido hasta Illapel, Combarbalá y Ovalle por el Norte, lloviendo desde la provincia de Coquimbo a Chiloé.

Durante la tarde y en la noche se dejó sentir en toda la Zona Central un fuerte viento huracanado del Norte, que en algunos puntos adquirió caracteres de temporal, ocasionando perjuicios de consideración.

En el curso del día y en la madrugada pudo observarse en el valle Central un frío intenso, produciéndose frecuentes granizadas.

Temporal de nieve en la Cordillera

En toda la región de la cordillera, desde la provincia de Aconcagua al Sur, está nevando con fuerza desde la mañana del Sábado.

La capa de nieve, en diversos puntos, ha alcanzado a más de un metro de espesor.

A consecuencia de esto posiblemente se interrumpa la vía del ferrocarril transandino, retrasándose la próxima combinación.

En las últimas horas de la tarde de ayer nevaba en San José de Maipo y en los alrededores próximos de la ciudad de Santiago, reinando un frío intenso. Todos los cerros que rodean la ciudad observábanse con sus cimas completamente cubiertas de nieve.

El tiempo en Santiago

La lluvia que se desarrollaba desde el día anterior, ha continuado ayer con intermitencias en el curso del día. En las primeras horas de la madrugada se produjeron varias granizadas.

La temperatura se mantuvo durante todo el día notablemente fría, acentuándose durante la noche.

Con el objeto de tener mayores informaciones, nos dirigimos al Observatorio Central "El Salto" de nuestro Servicio Meteorológico, donde recogimos los datos que transferimos a continuación.

La presión atmosférica experimentó desde las primeras horas de la madrugada un rápido descenso, que se mantuvo en forma sostenida en el curso del día, llegando a un mínimum de 705 milímetros. Esta presión, equivalente a temporal, ha sido la más baja observada en el presente año.

El agua caída hasta la fecha asciende a la cantidad de 127,1 milímetros, contra 297,6 milímetros hasta igual fecha el año anterior. Teniendo en cuenta que en Julio del año pasado no llovió sino a fines del mes, es posible que el presente año pueda aventajarlo.

Mayores datos damos en la Sección Meteorológica correspondiente.

El temporal en el Océano

Los radiogramas recibidos comunican que el temporal reina con violencia en toda la región del Océano.

En Juan Fernández la velocidad del viento ha adquirido proporciones de huracán, levantando enorme oleaje.

Idénticas informaciones hemos recibido de Isla Mocha, Isla Huafo y Cabo Raper.

El temporal en Valparaíso

Después del hermoso día que hizo el Sábado último, ayer Domingo el día amaneció de lluvia, que se descargó cerca del mediodía.

En la tarde el barómetro de la Gobernación Marítima marcaba temporal en segundo grado.

En la bahía el mar estaba agitado, pero hasta entrada la noche no había ocurrido nada anormal, si bien todo estaba listo para el caso de que pudiera sobrevenir alguna alarma.

"Don Luis", barco carbonero que estaba amarrado al muelle del carbón, desató sus amarras y se fué a alta mar a capear temporal.

Los otros barcos permanecían en sus fondeaderos, si bien prevenidos.

Algunos barcos también salieron a alta mar, a fin de evitar las consecuencias del temporal en la bahía.

Después de las 6 de la tarde principió un fuerte temporal de viento que ha ido tomando cuerpo a medida que la noche avanzaba.

(De nuestro corresponsable, por cable)

VALPARAISO, 8.— "La Nación"—A consecuencias del temporal han caído en la ciudad innumerables postes, arrastrando consigo los alambre telefónicos y eléctricos, cortándose la luz en algunos sectores.

Derrumbe de una barraca

En la Avenida Brasil se derrumbó una barraca, afortunadamente sin causar daños personales. La barraca era un garage de propiedad del señor Jorge Undurraga, en el interior del cual había once góndolas que fueron totalmente destruídas.

Accidente eléctrico

En la calle Alvarez, de Viña del Mar, cayó un poste sobre los alambre del alumbrado, que al cortarse cayeron sobre un coche del servicio público, carbonizando uno de sus caballos.— CORRESPONSAL.

Vapor varado

VALPARAISO, 8.— "La Nación".—En la bahía el temporal ha tenido desastrozas consecuencias. Cerca ya de la noche el vapor llamado "La Primera", de mil toneladas, casco de madera y que se encontraba en pleito con la firma comercial De Luca y Cordero, y del cual es dueño el capitán señor Bórquez, actual práctico de San Antonio, cortó sus amarras, yendo a estrellarse con el pescante del andarivel de la Compañía de Gas.

Un golpe de ola lo retiró nuevamente mar adentro, lanzándolo después contra la costa a unos cuantos metros más allá del pescante, quedando varado.

El barco naufragado se encontraba en los momentos del temporal sin su tripulación, por lo que no hubo que lamentar desgracias personales.

Accidente al "Llanquihue" y al "Taltal"

A las nueve de la noche el temporal arreció en forma formidable, uniéndose al ruido del viento y de la lluvia, los llamados de auxilio de los vapores que aún se encontraban en la bahía.

El "Llanquihue" se fué sobre una boya que servía de amarra al vapor "Taltal", de la firma Braun y Blanchard, cortándole las cadenas y dejándolo al garete, garreando hacia la costa en peligro de zozobrar.

Se teme por el bote salvavidas

Un grupo de valientes embarcados en un bote, a fuerza de remos y luchando audazmente con el mar, acudieron a prestarle auxilio al "Taltal", logrando amarrarlo nuevamente.

Cerca de seis barcos han salido fuera de la bahía con el objeto de capear el temporal.

Como a las cinco tres cuarto de la tarde salió a prestar auxilio a los buques en peligro un bote salvavidas que hasta las once de la noche aún no ha vuelto. Se teme fundadamente que haya ocurrido una desgracia a sus tripulantes.

La corrida era tripulada por el patrón señor Castillo, un maquinista y cuatro marineros. Desde la Gobernación Marítima se han hecho continuamente señales, sin obtener contestación.

El poderoso reflector de la Gobernación ha recorrido la bahía, deteniéndose en cada uno de los barcos para ver y cerciorarse del estado en que se encuentran.

Ya cerca de la n
ha empezado a de
to y la lluvia; el
tendencia a tranq

El bote salvavid peligro

VALPARAISO, 8
ción". — Después
ras de angustiosa
y temiéndose por l
bote salvavidas y de
dos tripulantes,
noticias a las once
que han tranquili
mos.

En circunstancia
barcación se enco
llando al vapor "Ta
pe de ola lo estrell
costado del buque,
una seria avería,
ra del casco, por
a hacer agua, en
Como medida preven
cargaron las baterí
quedando entonces
las olas y débilmen
por los remos.

Cuando se temía
momento a otro
por la gran cantid
que entraba por el
a un costado del
pello", lográndose
varias intentonas
peligro la vida de
tes, amarrarlo al

El "Orompello"
bote a remos, en el
dieron viaje a tierr
atrevidos tripulant
salvavidas, con el
cuenta de lo ocurri

La Gobernación
saliera un remolcad
de la embarcación y
la tripulación de
contraba achicando
a fin de hacer salir
entrara después del

El "Taltal" en

Por lo que respe
"Taltal", iluminado
flector de la Gobern
dado por el bote,
dimos cuenta lo au
dado fuertemente
fuera de peligro.

En estos mome
empieza a estrellars
ma que ha pasado
gro. — Correspons

5 marineros a

VALPARAISO, 8
ción". — A última
bernación Marítim
do un radiotelegram
llar, que comunica
tro se ha produc
temporal que ha
gar un bote con
tes.

A media noche,
de a tranquilizarse
tro marca lluvia;
subiendo. — Corres

ESCUELA DE ESTUD

Desde principios
año ha funcionado
dad y numerosa
importantes centro
investigaciones cien
dirección del doctor
Moore.

Todas las person
comprendido el alto
ficado de este nue
desarrollo de las c
tro país, han contri
eficaz cooperación
concierne al desarr
ferencias de que

Las clases fun
mente en el Mu
(Quinta Normal), y
asistir, además de la
personas que lo dese

Un nuevo progres
dios científicos en
sido la creación del
de Meteorología, qu
ciones en la vida p
cultor, del marino
dad misma.

Las clases han
del profesor don Ju
varrete y se han d
manalmente, con
tencia.

Damos a continua
rio, según el cual
las demás clases en
semana:

LUNES

9.30 a 10.30, His
grafía de Inverteb
Carlos E. Porter.
10.30 a 11.30,
Profesor Francisco

MARTES

9.30 a 10.30, Pale
fesor Bernardo Go
10.30 a 11.30, An
fesor Leotardo Mat

MIERCOLES

9.30 a 10.30, Fis
ne. Profesor Eduar
10.30 a 11.30, Qu
Osvaldo Rojas Fr

JUEVES

9.30 a 10.30, En
fesor Carlos Silva
10.30 a 11.30, Cr
fesor Marcial R. E

VIERNES

9.30 a 10.30, Geo
logía. Profesor Mi
10.30 a 11.30, Mi
fesor Julio Bustos

SABADO

9.30 a 10.30, Zoo
tebrados. Profesor
chez.
10.30 a 11.30,
fesor Ismael Gajard
2 a 3, Taxidermia
ñorita Marta Ver
3.30 a 4.30, Raíce
fesor Bernardo G
5 a 6, Raíces
Bernardo Goschlich

LOS FUNERALES DE DON DANIEL FELIU

LLEVAN A EFECTO EN LA MAÑANA DE AYER CON LA CONCURRENCIA DE TODOS LOS MINISTROS DE ESTADO, Y NUMEROSAS PERSONALIDADES

nombre del Gobierno, hace uso de la palabra el Ministro del Interior, señor Domingo Amunátegui

Gobierno recibe numerosas condolencias de Gobiernos extranjeros

En la mañana de ayer se efecaron con gran solemnidad los nerales del distinguido hombre blico, don Daniel Feliú.

Una numerosa concurrencia llenaba la casa mortuoria, partiendo cortejo a las 10.30 en dirección Cementerio General.

Asistieron a los funerales todos Ministros de Estado, y el edea señor Zañartu, en representación del Presidente de la República.

EN EL CEMENTERIO

Una vez llegado al Cementerio, scendieron la urna algunos de Ministros y deudos del extinto, ándose en el pórtico una tribuen la que hicieron uso de la labra diversos oradores.

LOS DISCURSOS

A nombre del Gobierno usó de palabra el Premier señor Amutegui, pronunciando el sentido scurso que damos a continuaon:

"El Gobierno de la República ide respetuoso homenaje a la emoria del distinguido ciudadan Daniel Feliú, quien en su larvida política dió pruebas extrainarias de civismo y entereza carácter.

"El señor Feliú fué un verdadeespartano, en su hogar, en el sempeño de la profesión forencomo Ministro de Estado, como miembro del Parlamento. Desla cuna hasta el ataúd obedeció un mismo credo, sin desmayos, vacilaciones.

"Muy joven se afilió a un Partique durante muchos años sólo dió sacrificios a los que militan bajo sus banderas. El, sin embargo, obedeció siempre a las indicaciones de sus jefes; salvo cuando, dentro de los principios estimó que había otra senda más conforme con su espíritu emancipado.

"Hace varios decenios al comienzo de la lucha que precede a todo cambio de administración, en compañía de algunos de sus correligionarios, formó tienda aparte, no por capricho, sino por convencimiento. Juzgaba el señor Feliú que en un país nuevo como el nuestro, la elección de buenos mandatarios constituía la base necesaria del progreso y del bienestar de la sociedad.

"El señor Feliú fué un hábil y valiente periodista, y en los cargos de Ministro, diputado o senador, defendió sin tregua las conquistas de la libertad.

"El Gobierno deplora la muerte de este digno patriota, como una gran pérdida para la Nación".

A continuación el señor Pedro Aguirre Cerda, por ausencia del señor Remigio Medina, pronunció a nombre de la Junta General de su Partido, una elocuentísima improvisación, en la que hizo resaltar las virtudes cívicas que adornaban al extinto.

Hicieron uso de la palabra también, los señores Osvaldo Sagues, por el Centro de Propaganda Radical, y el señor Víctor González, a nombre de los radicales de Valparaíso.

CONDOLENCIAS AL GOBIERNO

En el Ejecutivo se han recibido numerosas condolencias de los Gobiernos extranjeros, por el fallecimiento del ilustre hombre público.

INAUGURACION DEL CENTRO VASCO

EL BANQUETE DE AYER A MEDIODIA ALCANZA UN BRILLANTE EXITO

DURANTE EL ALMUERZO

Como estaba anunciado, a mediodía de ayer se llevó a cabo la inauguración del local del Centro Vasco, recientemente fundado.

La manifestación que se prolongó hasta momentos antes de las tres de la tarde, transcurrió en un ambiente de simpática cordialidad, haciéndose votos por la prosperidad de la nueva institución.

Universidad Popular Lastarria

LOCAL: UNIVERSIDAD DE CHILE

Hoy, a las 8 1|2 P. M., se efectuará la clase de Historia, a cargo del señor Rubén Barahona, la que versará sobre "Edad Media".

Pro-secretario, Gonzalo Meza Olva.

JABON
BORAXOL
SIN RIVAL

¡¡De Incendios!!
QUIEBRAS, REMATES Y POR CUENTA DE FABRICANTES

Colosal Liquidación de Lanas

GABARDINA en 140 de ancho, valor 30 pesos a $	17.00
GABARDINA asatinada, clase finísima, valor 40 pesos a .. .. .. $	26.50
GABARDINA Inglesa, 150 de ancho, lo más fino que se fabrica .. .. .. $	36.50
TRICOTINA fina en negro .. .. .. $	20.50
DIAGONAL Francés, marino, 140 de ancho .. $	18.50
SARGA negra y marino, 140 de ancho .. .. $	13.20
TERCIOPELO Gamuza, clase fina, 140 de ancho $	16.90
PAÑO Sedán, en 140 de ancho, únicamente café $	14.50
PAÑO en 140 de ancho, saldo de colores .. .. $	10.50
SALDO de lanas de varias clases .. .. .. $	10.50
CASIMIR especial para traje sastre, negro y marino, 140 ancho .. .. .. $	26.50
ESPUMILLAS de seda francesa, doble ancho $	21.00
ESPUMILLAS Radium, clase gruesa .. .. .. $	30.00
CHARMEUSSE de seda, clase riquísima .. .. $	37.00
RASOS de seda tipo charmeusse .. .. .. $	20.50
CREA 1|2 hilo, en 180 de ancho .. .. .. $	9.80
CREA cruda, en 140 de ancho .. .. .. $	3.90
LIENZO en 1 metro de ancho, clase torcida .. $	1.60
TUSOR para camisas de caballero, valor 9 pesos $	4.70

ESPECIALIDAD EN GENEROS BLANCOS DE PURO HILO.

SAN MIGUEL 55
CASA PARTICULAR

CAMPEONATO DE BAILE DE RESISTENCIA

UNA DE LAS CONCURSANTES BATE EL RECORD MUNDIAL FEMENINO BAILANDO 25 HORAS CONSECUTIVAS

I. EN PLENO CAMPEONATO.— II. EL SEÑOR LUIS MENARES DE VALPARAISO, QUE ANOCHE ENCABEZABA EL GRUPO DE CONCURSANTES, CON EL MAYOR NUMERO DE HORAS. LO ACOMPAÑA LA SEÑORITA JENOVEVA CALDERON, QUE HA BATIDO EL RECORD MUNDIAL FEMENINO CON 25 HORAS.— III. UN SECOND DANDO INSTRUCCIONES A UNA PAREJA.— IV. EL JURADO.— V. PROFESORES DE BAILE Y PUBLICO PRESENCIANDO EL TORNEO.

Vivo interés ha despertado el concurso de resistencia de baile, que se está realizando actualmente en el Teatro American Cinema, organizado por el profesor señor Rodolfo Cañas.

Como lo informamos en nuestra edición anterior, el concurso se inició a las siete y media del Sábado último, participando en él numerosas parejas.

Al enterarse ayer las primeras 24 horas, o sea a las siete y media de la tarde, se encontraban en el salón únicamente cuatro parejas, de las cuales dos son de Santiago y las otras de Valparaíso.

UN RECORD

Entre las concursantes en este torneo, figuraba la señorita Genoveva Calderón, quien acompañaba a bailar al señor Luis Menares, perteneciente al equipo porteño.

La señorita Calderón a las ocho y media de anoche, enteraba 25 horas bailando consecutivamente, por lo que batió el record mundial en resistencia en esta clase de torneos. La sostenedora del campeonato, según informaciones que nos suministraron anoche algunos profesores de baile, era una norteamericana, que había bailado 21 y media horas.

La señorita Calderón tiene en la actualidad 22 años de edad.

Con motivo de su triunfo, los miembros del jurado iniciaron anoche mismo una colecta a fin de obsequiarla a la vencedora de la prueba.

El baile continuó anoche, participando en él las siguientes personas: Luis Menares, porteño, Osmán Mercado, santiaguino; Osvaldo Parra, porteño; y el señor Jesús Picado, de Santiago.

CRONICA POLICIAL

UNO DE LOS PRESUNTOS AUTORES DEL SALTEO DE MELIPILLA HABRIA SIDO MUERTO POR LOS CARABINEROS

LAS NOTICIAS QUE CIRCULABAN ANOCHE EN LOS CIRCULOS POLICIALES DE SANTIAGO

El detenido Pinto habría intentado huir, pero un certero disparo del sargento García le despedazó el cráneo

Por las amplias informaciones que emos dado en ediciones anteriosa, se ha podido imponer el púlico del salteo que una partida de andidos cometiera en el fundo Los Quilos" comuna de El Mon-, departamento de Melipilla.

Como se dijo repetidas veces en sas informaciones, los bandidos ieron muerte al administrador del undo, don Carlos Gettz, y maltraaron al empleado del mismo funo, don Leonardo Ballesteros.

Tan pronto como se dió cuenta la policía de este salteo, de diersos puntos salieron en persecuión de los forajidos, con el fin de apturarlos.

Tanto la Sección de Seguridad de antiago como la policía fiscal de elipilla y la municipal de El Mon-, se pusieron en activa campaña ara dar con el paradero de los saltantes y descubrir a los autoes del asesinato del señor Gettz.

Durante estos últimos días no se abía podido descubrir nada al resecto, pues todo continuaba en el nás indescifrable misterio; pero una prehensión hecha por los carabieros en un individuo apellidado into, ha venido a dar un poco de uz.

Ese individuo fué detenido en el arrio de la 18.a comisaría, y desués de hacerlo confesar, se lo llevaron a Chiñigüe en compañía de seis agentes de Investigaciones del Cuerpo de Carabineros.

Acompañaban a esos agentes los sargentos Indo y García, de Carabineros, que habían tomado activa participación en las pesquisas.

Pero las últimas noticias en Santiago sobre el viaje de estos carabineros y el detenido Pinto, son un tanto trágicas.

Según nuestras informaciones, Pinto, después de confesar su participación en el salteo, fué conducido a un lugar donde éste manifestó que tendría ocultos los chicos, con el fin de recuperarlos y tenerlos como prueba evidente de su culpabilidad. Además, con ese viaje podrían recuperarse algunas especies de las robadas en el fundo.

Parece que en el trayecto el detenido emprendió la fuga, y los carabineros le hicieron fuego, uno de cuyos proyectiles le habría entrado por el cerebro y salido por la frente.

Ese certero disparo habría sido hecho por el sargento García.

Una vez muerto, el detenido Pinto, los carabineros lo mandaron nuevamente a Santiago y se habrían llevado a dos individuos más que aparecerían mezclados en este salteo.

Tales son las últimas informaciones recibidas en la capital y que se comentaban anoche animadamente en los círculos policiales.

Asalto, agresión y balazos

Uno de los barrios apartados de la ciudad se vió alarmado anoche por el ruido de unos cuantos disparos de revólver.

Llegada la policía, se encontró con dos heridos: Luis Sepúlveda Verdugo y Luis Riquelme Cordero, los cuales fueron enviados a la Asistencia Pública.

De las investigaciones que se practicaron, se desprendió que Luis Sepúlveda Verdugo y su hermano Víctor, domiciliados en la Avenida París N.o 2, asaltaron el negocio de Manuel Toro Cortés, Madrid 871, a quien agredieron.

Toro se defendió a balazos hiriendo gravemente a Luis Sepúlveda y haciendo huir a los demás asaltantes.

En ese mismo momento pasaba por el lugar de los sucesos, el obrero Luis Riquelme Cordero, acompañado de su esposa señora Laura Larenas, el que por desgracia recibió también un balazo de gravedad.

Tan pronto como los guardianes de la 2.a Comisaría se impusieron de estos hechos, aprehendieron a Toro Cortés, autor de estos balazos y a las demás personas que aparecían como agresores del dueño del negocio.

LO DESPOJARON Y DESPUES LO COLOCARON SOBRE LA VIA

CUANDO VENIA EL TREN COMO UNA EXHALACION, UNOS CUANTOS MOVIMIENTOS DESESPERADOS LO LIBRARON DE LA MUERTE

En la 7.a Comisaría no tomaron en cuenta su reclamo y lo mandaron a la Sección de Detenidos por ebrio

Desde ayer en la mañana se encuentra detenido en la Sección respectiva un individuo llamado Manuel Briceño Olea, que dice ser empleado del clérigo señor Miguel Jaraquemada Echenique, y víctima de la siguiente trágica aventura que pasamos a relatar:

Habla Briceño:

"A eso de las 8 de la noche del Sábado, en circunstancias que transitaba por los alrededores de la Estación de Yungay de los Ferrocarriles del Estado, fuí asaltado por tres sujetos desconocidos, quienes, después de golpearme, me despojaron de toda mi ropa.

Me llevaron los zapatos, los calcetines, los pantalones, el chaleco, el vestón, el sombrero, etc., y me dejaron tal como ustedes me ven en estos momentos. (Efectivamente, el desgraciado sujeto se hallaba casi desnudo en un departamento de la Sección de Detenidos).

Después de despojarme por completo, mis asaltantes me ataron por la espalda y me colocaron sobre la línea férrea.

Estuve sobre la vía unos cuantos minutos, y después de sentir que se acercaba con toda rapidez un tren, traté de moverme, pues presentí que sin la ayuda de Dios iba a ser destrozado horriblemente por el convoy.

Y gracias a unos cuantos movimientos que parecían verdaderas convulsiones de un desesperado, pude hacerme a un lado de la línea y dejar pasada libre al tren que, como una exhalación, sólo dejó el ruido ensordecedor de sus tentáculos en movimiento.

Pero una ayuda inesperada me llegó en esos instantes supremos: Una señora que con sus hijos pasaba por el lugar, vió un bulto que se movía desesperadamente y acudió a imponerse de lo que ocurría. Allí, llena de compasión, me desató.

Libre ya de las amarras, me dirigí a la 7.a Comisaría y pedí alojamiento. Después dí cuenta al oficial del atentado de que fuí víctima; pero éste en vez de atenderme, me envió a la Sección de Seguridad con un parte, acusándome de ebriedad.

Y cuando le rogué que pusiera en el parte que había sido asaltado en la línea, me contestó que eran cosas que yo debía decirle personalmente al juez.

Y en lugar de oirme, me envió a este establecimiento como un reo cualquiera.

Ahora estoy esperando lo que me diga el juez".

Hasta aquí lo que dice el pobre Briceño, que mientras tanto continúa en un departamento de la Sección de Detenidos casi completamente desnudo.

VIDA ESTUDIANTIL

LA ELECCION DE PRESIDENTE DE LA FEDERACION DE ESTUDIANTES DE CHILE

CON LA RENUNCIA DE LA CANDIDATURA DE DON CESAR BUNSTER, LA LUCHA SE REDUCE A LOS CANDIDATOS OSCAR SCHNAKE Y ALFREDO CRUZAT

Las votaciones se iniciaron la semana pasada y terminarán el Miércoles. — Comentarios en los círculos estudiantiles

La elección de Presidente de la Federación de Estudiantes de Chile, asunto que viene preocupando desde hace tiempo a los círculos estudiantiles, entra hoy a un período interesante, ya que, según se nos informa, las votaciones que se iniciaron a mediados de la semana pasada, terminarán el Miércoles o Jueves de la presente.

En el deseo de proporcionar una información más o menos completa sobre las actividades de los universitarios, hemos tratado de recoger impresiones entre los partidarios de los distintos candidatos, quienes nos han proporcionado algunas noticias que permiten orientarnos al respecto.

La elección, como lo hemos dicho otras veces, se está verificando ahora en forma directa, con arreglo a una reciente reforma de los estatutos de la Federación. De acuerdo con este nuevo sistema, se han instalado urnas en las diversas escuelas universitarias, en las que, cada estudiante, deposita su voto. Las votaciones se iniciaron el Martes de la semana recién pasada y, aúnque no son muchos aún los estudiantes que han sufragado, se nota gran entusiasmo por hacerlo en el curso de la presente. El paro tranviario y la epidemia reinante, han contribuído para que las votaciones no hayan cobrado todavía actividad. Con todo, ya han sufragado buen número de estudiantes en la Escuela de Medicina, en la de Leyes, en la de Ingeniería, y también en el Instituto Agronómico y en el Pedagógico.

Como se recordará, hasta hace poco se diseñaban tres candidatos: los señores: César Bunster, actual presidente del Centro de Pedagogía; Alfredo Cruzat, presidente del Centro de Medicina y el señor Oscar Schnake, hasta hace poco estudiante de Medicina. Hemos informado también que el señor Bunster renunció su candidatura y que, a pesar de esta renuncia, sus partidarios, tienen el propósito de llevarlo a la lucha, con grandes probabilidades de éxito. Sin embargo, se nos ha informado de muy buena fuente que el señor Bunster insiste en su renuncia, de modo que, de ser exacta esta noticia, la elección tendrá que decidirse entre los señores: Cruzat y Schnake.

Personas bien informadas nos han declarado que César Bunster habría triunfado sobre sus contendores, agregándonos que ahora, con sólo dos candidatos, es difícil predecir cuál triunfará, sin desconocer que la situación parece favorable al señor Cruzat. Con el retiro de aquella candidatura es probable que en el Pedagógico, donde César Bunster, tenía poderosas fuerzas, la elección no despierte interés, lo que hace cambiar de aspecto la situación electoral. Sin embargo, según se nos informa, la candidatura de don Oscar Schnake es también muy viable. Este candidato pertenece a la corriente avanzada y últimamente se ha conquistado fácilmente la adhesión de muchos leaders estudiantiles, que antes no estaban con él, como ser la del joven Alex Varela, para no citar sino uno de los más prestigiosos.

Las votaciones continuarán, de 8 de la mañana a 6 de la tarde, durante los días Lunes, Martes y Miércoles de la presente semana, siendo muy posible que se prolonguen por uno o dos días más.

Las Fiestas de la Primavera organizadas por la Federación Nacional de Estudiantes

BASES DE ALGUNOS CONCURSOS

Concurso de variedades para la velada bufa

1.o El o los números que haya ideado el concursante deberán explicarse por escrito, dirigiéndose al efecto, bajo seudónimo y en sobre aparte cerrado, el nombre del autor, al presidente del comité de fiestas de la Primavera, Bandera 542.

2.o Las ideas se premiarán teniendo en vista las condiciones siguientes y por el orden indicado:

a) Originalidad;
b) Comicidad; y
c) Facilidad de realización.

3.o Habrá un primer premio de 200 pesos, un segundo de $ 100 y un tercero de $ 50.

4.o Se dará un premio de $ 150 y otro de $ 100 a los dos mejores monólogos cómicos originales, los cuales deberán someterse para los efectos de su envío a lo indicado en el número 5 del concurso teatral.

5.o El jurado, fuera de las atribuciones indicadas en los números 4.o y 6.o del concurso teatral, podrá exigir una representación de los números y monólogos que crea convenientes.

6.o El concurso se cerrará el 31 de Agosto, a las 12 de la noche.

Concursos de bailes para la velada bufa

1.o Los concursantes explicarán por escrito él o los bailes que presentarán al concurso, dirigiéndose al efecto al presidente del comité de fiestas de la Primavera, Bandera 542, hasta el 31 de Agosto, a las 12 de la noche.

2.o Los primeros días de Setiembre, en el local del Club, Bandera 542, deberán representar, ante el jurado respectivo, los bailes a que se ha hecho mención en el número 1.

3.o Habrá un primer premio de $ 200 y un segundo de $ 100.

4.o El jurado fuera de las atribuciones indicadas en los números 4.o y 6.o del concurso teatral, podrá aumentar el número y cantidad de los premios, siempre que el mérito de las obras así lo exigiere.

Concursos para el Circo

Tendrán como bases las mismas del concurso de variedades para la velada bufa.

EN EL LICEO NOCTURNO FEDERICO HANSEN.—El escritor y estudiante venezolano señor Mariano Picón Salas visitará esta noche el Liceo Nocturno Federico Hanssen, invitado por la dirección y profesorado del Liceo.

El Viernes de la semana en curso le será ofrecido en este Liceo un té literario, al que ya han sido invitados los presidentes de las colectividades estudiantiles.

UN TELEGRAMA DE DON ALEJANDRO ALVAREZ.—El presidente de la Federación Nacional de Estudiantes ha recibido del director honorario de la institución el siguiente telegrama:

"Afectuosa despedida de usted, colegas del directorio y miembros gran institución que ocupa un lugar preferente en mis afectos."

CENTRO DE ESTUDIANTES DE VALDIVIA.—El próximo Domingo celebrará asamblea general este Centro, con el fin de designar el directorio que regirá esta institución por el período Julio 1923-Julio 1924.

Este año se manifiesta gran interés entre todos los estudiantes de Valdivia por participar en las elecciones de mesa directiva, ya que ésta reflejará, ante los diversos e importantes problemas que se le presentan, el sentir de la asamblea que ha de proclamarlo.

CENTRO DE ALUMNOS Y EX-ALUMNOS DEL LICEO AMUNATEGUI.—Cítase a sesión extraordinaria de asamblea para hoy, a las 6.30 P. M.

Se ruega encarecidamente la asistencia por haber asuntos de mucha importancia que tratar.

FEDERACION NACIONAL DE ESTUDIANTES.—Se cita a sesión de directorio para hoy, a las 6.30 de la tarde.

Tabla: Informe del señor Slater. Informe del señor Gajardo. Incidentes.

CIGARRILLOS
REGALIAS
CON BOQUILLA CORCHO
$ 1.20 CAJETILLA

QUININA EN FORMA SUPERIOR
No afecta a la CABEZA

Por motivo de su efecto tónico y laxante, el **LAXATIVO BROMO QUININA** es superior a la Quinina ordinaria. No produce nerviosidad ni malestar en la cabeza. Téngase en cuenta que sólo hay un "Bromo Quinina". La firma de **E. W. GROVE** en cada Cajita.

Señora SE TRASLADO
LA GRAN TINTORERIA A VAPOR
WASHINGTON
en la misma calle
SAN FRANCISCO N.o 189
Unica casa que le garantiza sus teñidos y limpiezas.
Lutos entregables en 8 horas.
No confunda nuestra casa con sus similares.
JOSEPH W. CABOT.

TURF

LAS CARRERAS DE LA TARDE DE AYER EN EL CLUB HIPICO

ESCASO INTERES QUE ALCANZA LA REUNION

A raíz de disputarse la prueba de clausura, se producen incidentes que no alcanzan mayores consecuencias

Go-On abandona la categoría de perdedores. — Isabelino vence en el handicap de fondo

RELACION Y RESULTADOS GENERALES

La reunión de ayer hará época en nuestros anales hípicos, por el interés de que careció el programa desarrollado.

En efecto, el estado de la cancha hizo que más del 50 por ciento de los inscritos desertaran de las pruebas, quedando éstas a merced de los que más se destacaban en el programa. Fué así que la cátedra estuvo en uno de sus mejores días. De lamentar fué el incidente producido a raíz de disputarse la prueba final, el que relatamos en párrafo aparte.

La prueba inicial constituyó un fácil triunfo para Go Lady.

El gasto del tren lo hizo Monleone, seguido de Borgue, Go Lady y Egalité, quedando al fondo Falsete. Momentos antes de girar la curva, Go Lady se apareó a Borgue, el que en la recta apareció al frente del pelotón. Frente a las tribunas populares, Go Lady, sin mayor esfuerzo, dió cuenta del puntero, para luego cruzar victoriosa el disco, con dos cuerpos de ventaja sobre Egalité, la que en los últimos 100 metros arrebató el segundo lugar a Borgue, al que precedió por tres y medio cuerpos. Cuarto Monleone. Quinto y último Falsete.

Tiempo: 1.27 4|5.

A un estrecho final dió ocasión la segunda carrera, destinada a productos no ganadores, y en la que se impuso Go-On por media cabeza. Dada la señal, Pinturera se destacó en el puesto de avanzada, seguida a un cuerpo por Khali, el que precedía a María Teresa, Koliman y Campanita, mientras en los últimos lugares alternaban Elkington, Go-On y Kingston. Momentos antes de girar la curva, Khali igualó posiciones con la puntera y juntos aparecieron en el derecho comandando el lote. En la mitad de la recta, Khali, que había quedado dueño del puesto de avanzada, vió amagado su triunfo por Koliman, que deslizándose por el lado de la empalizada, lograba rebalsar la línea de carrera del puntero. Al mismo timepo, Elkington y Go-On se desprendían del grupo y llevaban un violento avance a los punteros, los que caían batidos 100 metros antes de la raya, la que los sorprendió cuando Go-On traía sólo media cabeza de ventaja sobre Elkington. A dos cuerpos, Koliman conservó el tercer lugar, delante de Khali.

Tiempo: 1.36 2|5.

Holgadamente batió Joy Bird a sus tres enemigos, en el Premio Quidam, sobre 1,500 metros.

Alzadas las cintas, Yelcho Palena pasó a señalar el camino, escalonándose a continuación Joy Bird, Ispaham e Insaciable. El puntero tomó luego dos cuerpos de ventaja sobre su perseguidor, el que a la altura de los 900 metros se le colocó a las grupas. En la curva, Joy Bird pasó al frente y cubrió la recta en acción fácil, para preceder en el marcador por seis cuerpos a Yelcho Palena. El tercer lugar, a dos cuerpos, lo ocupó Insaciable. Cuarto y último Ispaham.

Tiempo: 1.42 2|5.

La cuarta carrera fué una de las pruebas más concurridas de la tarde. Se presentaron seis competidores a disputarla, venciendo en ést Landry.

Antena, tomó a su cargo el puesto de leader, perseguida a dos cuerpos por Poisson d'Or, el que precedía a Farnesio, Farrucho y War Queen, con Landry en la retaguardia. En la penúltima curva, War Queen trató de mejorar su colocación, rodando cuando pasaba a ocupar el tercer lugar. Girado el codo final, la puntera desapareció ante el avance de Poisson d'Or, Farnesio y Farrucho, pareciendo ser este último el posible ganador de la carrera, ya que frente a las galerías el hijo de Comisario II, lucía sus colores en el primer puesto. Pero su avance fué sólo momentáneo, para luego retrogradar, y quedar al frente Farnesio y Poisson d'Or, los que 150 metros antes del disco eran dominados por Landry, el que traspuso la raya con tres cuartos de cuerpo de ventaja sobre Farnesio, el que precedió por tres cuerpos a Poisson d'Or. Cuarto fué Farrucho y última Antena.

Tiempo: 1.42 3|5.

En la prueba de fondo, Isabelino se adjudicó un nuevo tanto a su serie no aterrumpida de triunfos, que ha alcanzado después de la derrota que le infligió a Citóyen.

Puesto el lote en movimiento, Sirsac estuvo los primeros 100 metros en el puesto de avanzada, colocación que luego pasó a ocupar Smart, que tomó resueltamente a su cargo el comando del pequeño lote, situándose a dos cuerpos del leader, Sirsac, mientras tercero y cuarto corrían Electrón e Isabelino. Girada la primera curva, el puntero aumentó a tres cuerpos la ventaja que traía sobre sus perseguidores, no produciéndose mayor alternativa hasta momentos antes de girar la curva final, en donde Electrón e Isabelino avanzaron simultáneamente, hasta colocarse en la misma línea con Smart, el que en la recta apareció cortado cuatro cuerpos sobre sus enemigos, los que en el codo se habían abierto visiblemente. Los últimos 200 metros de la prueba alcanzaron a interesar al público, pues aún cuando Isabelino había logrado acortar las distancias que le separaban del puntero, éste se defendía bravamente del rush que le llevaba el hijo de El Tango, quien concluyó por dominarlo y aventajarlo en el marcador por uno y medio cuerpo. Electrón remató tercero, a tres cuartos de cuerpo. Cuarto y último, Sirsac.

Tiempo: 2.39 1|5.

De los quince inscritos en la sexta carrera, sólo Bilanz, Herodes y Alacrán se presentaron a disputarla.

Alacrán corrió en punta hasta la última curva, en donde se abrió hasta el centro de la cancha, situación que aprovechó Bilanz, que había corrido segunda, para deslizarse por los palos y desembocar en el derecho al frente de sus dos enemigos. La pupila de Sandoval alcanzó el triunfo, venciendo por un cuerpo a Herodes, el que precedió por igual distancia a Alacrán.

Tiempo: 1.20.

Finalizó la reunión con el premió Queen Bee, sobre 1,200 metros, en la que ganó Prisca. Su resultado dió ocasión a incidentes que relatamos en párrafo aparte.

Fugitiva demoró largo rato la partida, y cuando ésta se dió, Prisca se disparó a la delantera, no tardando en tomar tres cuerpos de ventaja sobre Predilecta, quedando tercero Fácil, mientras Fugitiva partía rezagada a más de 150 metros de la leader. Sin mayores variantes, se desarrolló la carrera, apareciendo Prisca siempre al frente, cubriendo la recta sin enemigos, precediendo en el disco por tres cuerpos a Fácil, el que sólo aventajó por media cabeza a Predilecta.

RESULTADOS GENERALES

(Pista pesada)

Primera carrera

Premio QUENELLE.— 1,300 metros.— $ 3,000 al 1.o y 600 al 2.o

	G	P.
1.o Go Lady, con 55 kilos, 6 años por Gonin y Joyful Lady, del señor L. A. González, jockey E. Cáceres	553	202
2.o Egalité, 55, L. A. Huerta	183	73
3.o Borgué, 53.3, E. Canales	533	122
4.o Monleone, 55.7, L. H. Silva	26	15
Falsete, 54.2, M. Aranda	13	11
	1308	423

Ganado por 2 cuerpos; el 3.o a 3 1|2 cuerpos.

Tiempo: 1.27 4|5.

No corrieron: Alazán, 60; Landry, 57, y Siciliana, 55.

Dividendos de Tribunas, unidad de $ 10.00:

Ganador de Go Lady	$ 21.30
Placé de id	12.80
Id. de Egalité	17.80

Dividendos de Galerías, unidad de $ 5.00:

Ganador de Go Lady	$ 10.90
Placé de id.	6.70
Id. de Egalité	8.40

Dividendos de Viña del Mar, unidad de $ 5.00:

Ganador de Go Lady	$ 8.50
Placé de id.	5.90
Id. de Egalité	7.90

Segunda carrera

Premio QUEBEC.— 1,400 metros.—$ 4,000 al 1.o, 800 al 2.o y 400 al 3.o

	G	P.
1.o Go On, con 54 kilos, 3 años, por Comisario II y Lavabo, del corral Ebeache, jockey J. Vergara	537	277
2.o Elkington, 53.4, A. Garay	103	69
3.o Koliman, 53, L. H. Huerta	216	264
4.o Khali, 56, A. Molina	1089	477
Chevrolet, 56, J. Bernal	204	108
Kingston, 54.3, L. Jopia	17	17
Campanita, 51, M. Núñez	130	79
María Teresa, 54, G Guerra	29	31
Pinturera, 51, R. Ubilla	68	19
	2390	1341

Ganado por 1|2 cabeza; el 3.o a 2 cuerpos.

Tiempo: 1.36 3|5.

No corrieron: Altachin, 56; El Huasito, 56; Juicioso, 56; Le Coq, 56, Pinto.

Dividendos de Tribunas, unidad de $ 10.00:

Ganador de Go On	$ 40.10
Placé de id	17.20
Id. de Elkington	38.80
Id. de Koliman	17.50

Dividendos de Galerías, unidad de $ 5.00:

Ganador de Go On	$ 19.10
Placé de id	8.00
Id de Elkington	13.20
Id. de Koliman	11.60

Dividendos de Viña del Mar, unidad de $ 5.00:

Ganador de Go On	$ 21.10
Placé de id.	8.40
Id. de Elkington	13.40
Id. de Koliman	12.40

Tercera carrera

Premio QUIDAM.—1,500 metros.—$ 3,000 al y 600 al 2.o

	G	P.
1.o Joy Bird, con 57 kilos, 8 años, por Brazil II y Blue Bird, del señor J. Silva S., jockey J. Arancibia	1414	296
2.o Yelcho Palena, 51, L. H. Huerta	214	81
3.o Insaciable, 51, J. Urzúa	214	106
4.o Ispahan, 51, L. Fuentes	262	108
	2104	591

Ganado por 6 cuerpos; el 3.o a 3 1|2 cuerpos.

Tiempo: 1 42 2|5.

No corrió Yorkminster, 54.

Dividendos de Tribunas, unidad de $ 10.00:

Ganador de Joy Bird	$ 13.40
Placé de id.	12.60
Id. de Y. Palena	19.60

Dividendos de Galerías, unidad de $ 5.00:

Ganador de Joy Bird	$ 7.20
Placé de id.	6.00
Id. de Y Palena	8.10

Dividendos de Viña del Mar, unidad de $ 5.00:

Ganador de Joy Bird	$ 7.40
Placé de id.	6.40
Id. de Y. Palena	9.10

Cuarta carrera

Premio QUERIDO.—1,500 metros.—$ 3,000 al 1.o y 600 al 2.o

	G	P.
1.o Landry, con 55 kilos, 5 años, por Celso y Zórika, del corral Ascot, jockey J Bernal	919	395
2.o Farnesio, 49.7, M. Aranda	207	118
3.o Poisson d'Or, 52.7, H. Ramírez	524	299
4.o Farrucho, 55, A. Molina	334	170
War Queen, 56, L. Jopia	1053	412
Antena, 47, P. Rebolledo	26	22
	3062	1416

Ganado por 3|4 cuerpos; el 3.o a 3 cuerpos.

Tiempo: 1.42 3|5.

No corrieron: Gentilhomme, 58; Polín, 58; Alava, 56; Abrantes, 55; Pasajero, 55; Quilpín, 55; Chañar, 52.

Dividendos de Tribunas, unidad de $ 10.00:

Ganador de Landry	$ 30.00
Placé de id.	19.60
Id. de Farnesio	42.30

Dividendos de Galerías, unidad de $ 5.00:

Ganador de Landry	$ 13.10
Placé de id.	8.70
Id. de Farnesio	14.40

Dividendos de Viña del Mar, unidad de $ 5.00:

Ganador de Landry	$ 14.80
Placé de id.	9.20
Id. de Farnesio	17.50

Quinta carrera

Premio HARAS ALMENDRO. — 2,300 metros.—$ 4,000 al 1.o y 800 al 2.o

	G.	P.
1.o Isabelino, 60 kilos, 4 años, por El Tango e Isabella, del Sr. G. Anguita, jockey A. Molina	2286	583
2.o Smart, 43.3 kilos, J. Pinto	664	231
3.o Electrón, 49.9 kilos, G. Guerra	782	279
4.o Sirsac, 44.3 ks., S. Jiménez	303	140
	4035	1233

Ganado por 1 1|2 cuerpo; el 3.o a 3|4 de cuerpo.

Tiempo: 2.39 1|5.

No corrieron: Flapper, 44, y Papamoscas, 40.

Dividendos: Tribunas: Unidad de $ 10

Ganador de Isabelino	$ 15.90
Placé de id.	12.50
Id. de Smart	16.40

Dividendos: Galerías: Unidad de $ 5

Ganador de Isabelino	$ 7.40
Placé de id.	6.40
Id. de Smart	8.10

Dividendos: Viña del Mar: Unidad de $ 5

Ganador de Isabelino	$ 8.40
Placé de id.	6.20
Id. de Smart	7.70

Sexta carrera

Premio QUEEN OF HEARTS. — 1,200 metros.—$ 3,000 al 1.o

	G.	P.
1.o Bilanz 49 kilos, 5 años, por Filipo y Villa María, del señor G. Campo, jockey M. Núñez	1773	
Herodes, 49.6 kilos, G. Guerra	753	
3.o Alacrán 44.5 kilos, J.		

LOS INCIDENTES PRODUCIDOS A DISPUTARSE LA PRUEBA DE CL

El resultado de la última carrera del Club Hípico fué motivo para que el público de galería y tribunas de segunda, promoviera desórdenes, que felizmente no tuvieron mayores consecuencias.

Una vez colocados los competidores ante las cintas, la yegua Fugitiva comenzó a mañosear, negándose a acercarse a ellas. Después de larga espera se consiguió llevar a la misma línea de los otros competidores a Fugitiva; momento que aprovechó el juez para poner a los animales en movimiento. La hija de L'Aiglon, a pesar de estar bien colocada se negó a partir, y sólo se consiguió que largara cuando el lote le llevaba unos cien metros de ventaja.

Con este motivo, el público de galerías y tribunas de segunda comenzó a gritar y protestar, y terminó por invadir la cancha, impidiendo el regreso de los competidores al Paddock.

Al mismo tiempo que pedían rui-

GUIA PROFESIONAL

ABOGADOS

GABRIEL AMUNATEGUI
SALVADOR DE LA VEGA
Estudio: Morandé 235, int., 3-6. Casilla 3091. Teléfono 1963.

ERNESTO BARROS JARPA
Atiende sus asuntos profesionales el señor Agustín Barros Jarpa, en Morandé 235.

JUAN BARROS RIESCO
Oficina: Huérfanos 1285. Domicilio: Carreras 381.

NAZARIO CHACON DEL CAMPO
Morandé 450 (bajos). Teléfono 2008 y 1389. Casilla 3211.

ALBERTO DURAN B.
Huérfanos 1225. Ofic. 8. Casilla 3914.

NICANOR ELGUETA
Galería Alessandri 13-A., Teléfono 386, y asuntos civiles, comerciales, mineros y criminales.

LADISLAO ERRAZURIZ LAZCANO
LUIS A. QUINTEROS T.
Amunátegui 301. Teléfono 683.

SALVARINO GALLARDO NIETO
Ahumada 168. Altos. Teléfono 2348.

LUCIANO HIRIART CORVALAN
Morandé 440, atiende 10-11 1|2 y 5-7.

OSVALDO HEVIA L.
Morandé N.o 344. Casilla 1331.

HECTOR ARNALDO GUERRA
Asuntos criminales. Nulidades matrimonio. Divorcio. Teléfono 2635. Santo Domingo 1251.

MANUEL MERINO E.
LUIS MERINO E.
Bandera 166. Tel. 2077. Casilla 2407. 10-11 y 4.30-6.

LORENZO MONTT
AMBROSIO MONTT WIL...S
Compañía 1307. Teléfono 1307.

LUIS MALAQUIAS CONCHA
Civiles y criminales, apelaciones. Compañía 1005. Casilla 1088.

BERNARDINO LEIVA
Abogado. Bandera 502. Casilla 2063.

MANUEL OLIVA
Galería Alessandri 15-A. Teléfono N.o 3308. Juicios civiles y criminales.

Y ACISO SEPULVEDA F.
LUIS TORRES LUCERO
Morandé 432.

HECTOR ARANCIBIA LASO
JUAN ANTONIO IRIBARREN
Abogados
Trasladaron su estudio a Teatinos 381. Teléfono 2050.

ROBERTO DE PETRIS
Estudio y domicilio, Galería Alessandri 35, 2.o piso. Teléfono 156. Casilla 4044.

ANTONIO PLANET O.
Especialmente cuestiones comerciales. Estudio: Bandera 166. Casilla N.o 4034. Tel. Ing. 1137. 10-11 A. M., 4-6 P. M

LUIS FIDEL YAÑEZ
Defensor de Ausentes y de Obras Pías. Moneda 1935.

HUMBERTO YAÑEZ VELASCO
Agustinas 673. Teléfono 1614.

ANIBAL VERGARA BARROS
Abogado. Teatinos 14. De 10 a 12.

EDUARDO VERA YANETTIZ
Morandé 440 (altos). Casilla 3044.

INGENIEROS

ALFREDO LEA-PLAZA
Santiago. Huérfanos 2334. Ofic. Moneda 1163. Teléfono 137.

RAFAEL TORREBLANCA
Oficina Técnica. Galería Alessandri 30. Casilla 3952. Teléfono 1349.

MEDICOS

DR. ITAL. ALESSANDRINI
Cirugía y ginecología. Consultas de 2 a 3. Merced 322. Teléfono 3555.

Dr. AMENABAR OSSA
Oculista, 14 años Europa, 8 años médico director Hospital de Ojos Condado Stanford (Inglaterra). Merced 494. De 1.30 a 4. Teléfono 602.

Dr. ALCAINO
Oídos, nariz, garganta, vías lacrimales. Especialista Hospital Salvador y Niños. 3-5. Dieciocho 257. Teléfono 257.

Dr. CARLOS D. AGUIRRE
Vías urinarias. Venéreas. Sífilis. Carmen 191. Consultas 5-7.

Dr. AMESTI
Cirugía. Enfermedades señoras. San Martín 45. Teléfono 3742. De 4 a 5 y media.

Dr. ARNELLO
Cirugía, anestesia general. Venéreas. García Reyes 17. De 12-3. Hospital San Vicente 4-5.

Dr. BUNSTER
Médico Hospital San Juan de Dios. Asistencia Pública. Santa Rosa 38. Consultas, 2 a 3. Teléfono 3476.

Dr. ARTURO BARRAZA A.
Vías urinarias. Sífilis. Puente 557.

Dr. J. BRONFMAN
Regresó de Europa. Cirugía Ginecología Venéreas. 2 a 5. Compañía 1463. Teléf. 3457. (Teléf. domicilio 3086).

Dr. BORQUEZ SILVA
Estudios Europa. Pulmón, Corazón Estómago, intestinos. Rayos X 3-6 A. Prat 80. Teléfono 19. Matadero

Dr. BARRENECHEA
Oculista y especialista en oídos, nariz y garganta. Estado 91. Regresó

Dr. BISQUERT
Vías urinarias. Sífilis. Moneda 859. De 2-6. Casilla 2563. Teléfono 953.

Dr. RIFO BUSTOS
Estudios en Europa, medicina interna preferentemente corazón, estómago. Cochrane 177.

Dr. JULIO BUSTOS
Médico de ciudad de Santiago. Medicina interna, niños. Sífilis. Recoleta 707. De 2-4.

Dr. ROBERTO BALTRA G.
Medicina general. Vías urinarias, 3 y media a 6. Ahumada 11. Teléfono 170, Parque.

Dr. BRAGA CASTILLO
Rayos X. Merced 136. Teléfono 1393. Consultas de 9-10 y 1-4.

Dr. MARIANO BAHAMONDE RUIZ
Cirugía-Ginecología. Ahumada 17.—3 a 5. Domicilio: Delicias 1230.

Dr. LEONIDAS CORONA T.
Laboratorio Clínico. Delicias 863. Frente a Estado. 3-6. Teléfono 2483.

Dr. OSCAR CIFUENTES
Regresó Europa. Medicina interna. Sífilis. 3 a 5. Moneda 1312.

Dr. ALDO CONTRUCCI
Estudios Europa. Medicina interna. Sífilis. Agustinas 1729. 2.30 a 4.30. Teléfono 3340.

LABORATORIO CLINICO
de los doctores O. Letelier G. W. Fernández B. y R. Herrera V., San Antonio 451. Casilla 2386. Teléfono 3692. Orina, sangre, jugo gástrico, leche, desgarros, etc. Cultivos autovacuna. Exámenes parasitológicos. Tumores.

Dr. CHARLIN
Profesor de enfermedades de la vista. Consultas 3-6 P. M. Compañía 3115. Teléfono 2632.

Dr. CAMPOS M.
Medicina interna. Enfermedades y desórdenes sexuales. 11-4. Compañía 2855.

Dr. RODOLFO CASTILLO S.
Oídos, nariz, garganta. Consultas, 3 a 5. Se trasladó a Delicias 1164.

Dr. EDUARDO CRUZ COKE L.
Medicina interna. Merced 305. 5 a 6 y media.

Dr. CROIZET
Profesor de la Facultad de Medicina. Consultas, 1-3. Dieciocho 131.

Dr. CIENFUEGOS
Regresó de Europa. Enfermedades de niños. Huérfanos 634. 1-3.

Dra. JULIA CLAVERIA
Medicina general. Niños, tratamiento del asma. Consultas: 1-3. Castro 107.

Dr. LEON CHONCHOL
Medicina general. Rayos X. Sífilis piel, venéreas. Consultas: 2-5. San Antonio 40.

Dr. CASTAÑEDA IGLESIAS
Ex-médico residente Hospital Niños. Trasladóse Compañía 1839. Teléfono 254. De 1.30 a 3.30.

Dra. JUANA DIAZ MUÑOZ
Especialista enfermedades señoras y niños. 4-6. Delicias 858. Teléfono 1715.

Dr. E. DAVILA H.
Estudios Europa Medicina interna Laboratorio, de 5 a 7. Castro 31.

Dr. RODRIGO DONOSO GAETE
Medicina interna, Lunes, Miércoles y Viernes, 3 a 5. Santo Domingo 1477. Teléfono 256.

Dr. DODDS
Cirugía, huesos, injertos óseos, cirugía cráneo-cerebral, de la médula y nervios. Estudios EE. UU., Europa. 21 de Mayo 578. 3-5.

Dr. RICARDO DONOSO
Enfermedades del corazón y pulmón. Regresó de Europa. 2.30 a 4.30 Agustinas 619.

Dr. CARLOS DOREN N.
Enfermedades de señoras. Cirugía Monjitas 536. Teléfono 2571. Consultas: de 1 a 4.

Dr. DIAZ VELASCO
Medicina interna Niños, sífilis. 2 a 4. Vergara 474. Teléfono 236.

Dr. DIMITSTEIN
Agustinas 1308, esquina Teatinos. Rayos X. Medicina general, especialmente corazón, pulmón, estómago o hígado, 1-4 Teléfono 3848.

IGNACIO DIAZ MUÑOZ S.
Medicina general. Vías urinarias. Hora. 2.30 a 5.30. Bandera 574 Teléfono 2424.

Dr. GEORGES DAUBAS
Consultas: 2-3.30. Amunátegui 86 Teléfono Inglés 3679.

Dr. ESPINA
Rayos X. Medicina interna. Estudios Europa. Delicias 1229 esquina Gálvez. Teléfono 2102. De 1.30 a 4

Dr. FUENZALIDA CORREA
Profesor extraordinario. Enfermeda-662. De 1-3.

Dr. FUENZALIDA BRAVO
Profesor etxraordinario. Enfermedades de niños. Merced 560. Teléfono 21. 2-4.

Dr. FONTECILLA
Estudios en Europa; afecciones pulmonares y nerviosas. Rayos X. Delicias 1626

Dr. ARISTIDES GONZALEZ C.
Profesor extraordinario Obstetricia, enfermedades señoras. 1-2. Casilla 1551. Teléfono 2739. Agustinas 629.

Dr. ENRIQUE GONZALEZ H.
Estudios Europa, especialmente estómago, intestinos, hígado, diabetes obesidad, reumatismo. Ejército 644 De 1-3.30.

Dr. Carlos Garcés Baeza
Delicias 1276. Teléf. 3747
Exámenes químicos, bacteriológicos. Reacción Wasermann. Rayos X. Medicina interna. 1 a 5

Dr. GREENE
Estudios Europa. Cirugía y ginecología. San Martín 509, esquina Catedral. 2-4. Teléfono 2380.

Dr. FELIX CROÑNERT B.
ENFERMEDADES DE LA PIEL
Sífilis y Venéreas
Luz Ultra-violeta.— Radioterapia, de 2 a 6. Castro 233.

DOCTOR GIANELLI
SIFILIS PIEL VIAS URINARIAS
21 MAYO 562
CONSULTAS 2 a 6

Dr. GARCIA COLLAO
Estudios Europa. Ojos, nariz, garganta y oídos. San Antonio 148. 4-6.

Dr. ROBERTO JARAMILLO
Ejército 797. Teléfono 142, Parque.

GONORREA E IMPOTENCIA
Debilidad vital y gonorrea con sus afecciones, prostatitis, supuraciones, por más crónicas que sean, curan en pocos días, garantidas. Sistema nuevo Dr. Winkelmann, 2 a 5. Alameda 880. De 2-5.

Dr. GUSTAVO GIRON L.
Cirugía y ginecología. Brasil 32. Teléfono 3126. De 2 a 3.

A. ICAZA BARROS
Médico cirujano
Santo Domingo 739. Teléfono 2809.

Dr. ALEJANDRO INFANTE
Enfermedades niños. Médico Hospital de Niños San Luis. Consultas: 2-5 Delicias 253.

Dr. AGUSTIN INOSTROZA
Cirugía general, especialmente de niños. Sífilis 4-6 Puente 553.

Dr. A. KORNER ANDWANTER
Estudios en Estados Unidos. Cirugía, ortopedia Consultas: 2-4. San Domingo 623.

INSTITUTO RADIOLOGICO
Radioscopía, radiografía, radioterapia, aplicaciones radium.

Dr. ADOLFO KAPLAN
Estudios Estados Unidos y Europa. Compañía 1429.

Dr. H. LEA PLAZA
Estudios en Europa Compañía 2105. De 2-5. Teléfono 3880.

Dr. TEODORO LEIBLE
Enfermedades nerviosas. Medicina interna Rayos X. Lunes, Miércoles, Viernes 5-7. Martes, Jueves, Sábado, 2-4. Olivos 794.

Dr. LABRA LETELIER
Nariz, garganta y oídos. Consultas: de 2-5. Compañía 1361.

Dr. LOIS
San Pablo 1236. Medicina general. Vías urinarias. Sífilis. De 1 a 4.

Dr. LAVAL
Medicina interna. Amunátegui 31. De 1-2. Domicilio: Cochrane 340.

Dr. ARMANDO LEON L.
Cirujano
Compañía 1909. Martes, Jueves, Sábado 1-3. Teléfono 3346.

Dra. CORA MAYERS
Estudios Europa. Enfermedades niños y ginecología. Ahumada 49. De 4-6. Teléfono 711.

Dr. MUJICA BARBE
Medicina interna Ginecología, Sífilis 4 1|2-6. República 147. Teléfono 50.

Dr. MORALES BELTRAMI
Medicina general. Especialmente niños. Catedral 2257. De 1-3.

Dr. MORALES VILLABLANCA
Piel, sífilis, venéreas. De 3 a 6. Galería Alessandri 24.

Dr. JUAN MONTENEGRO M.
Enfermedades de niños. Compañía 1770. Teléfono 2120.

Prof. B. MUÑOZ PAL
Cirugía general. Dieciocho 250. De 2 a 4.

Dr. MALBRAN
Enfermedades mentales y nerviosas. De 2 a 6. San Antonio 584.

Dr. MEZA OLVA
Estudios Europa. Medicina interna. Sífilis. 4 a 6. Dieciocho 268. Teléfono 1769. Domicilio: Mackenna 955. Teléfono 9. Santa Elena.

Dr. MOUAT S.
Ginecología, partos, ex-jefe clínica ginecológica Dr. Korner. Brasil 25. De 1 a 4.

MANUEL MORENO
Medicina general. Particularmente pulmón, estómago, intestinos. Tratamiento especial tuberculosis pulmonar. Estudios Europa. San Francisco 155. 2.30 a 4.30.

Dr. MUJICA
Profesor enfermedades vista, ojos artificiales. Consultas: 10 a 12 y 1.30 a 3. Recoleta 868.

Dr. JUAN MARIN
Consultas: Amunátegui 85, de 4.30 a 6.30. Teléfono 3477. Domicilio: Monjitas 659. Teléfono 3818.

Dr. MELENDEZ ESCOBAR
Medicina interna. Sífilis. Merced 778. De 3-5. Domicilio: Sazié 2007.

Dr. ITALO MARTINI
Ojos, oídos, nariz y garganta. Ausente en Europa.

Dr. MUJICA
Hospital Niños. Santo Domingo 320. Teléfono 2415. Consultas: 1 a 4.

Dra. MAGDALENA NEIRA
Medicina general, señoras y niños. 3-4. Delicias 145.

Dr. NUÑEZ ZAMORA
Martes, Jueves, Sábado, 2-5. Matucana 239. Teléfono 291, Estación. Alameda 880.

Dr. ORREGO PUELMA
Médico Hospital San Juan de Dios. De 1.30 a 3.30. Agustinas 1314. Teléfono 1217.

Dr. LUIS OPAZO P.
Jefe Policlínica Niños Profesor Sanhueza. Compañía 3007. De 1-3.30.

Dr. OHLERICH
Medicina interna, enfermedades de niños. Teléfono 332. Catedral 1488.

GUILLERMO PUELMA
Médico cirujano. 171 Avenida Vicuña M. Teléfono 431. De 1-3.

Dr. MARCIAL PARADA
Oídos, nariz, garganta. De 3 a 5. Santo Domingo 831. Teléfono 1859

Dr. DAVID PULIDO I.
Enfermedades niños. Santo Domingo 1790 Teléfono 2152. De 1 a 4.

Dr. RICARDO PERALTA G.
Cirugía general, especialmente de niños. Compañía 1606.

Dr. OSCAR PERALTA
Delicias 1276. De 1 30 a 2 30. A. Prat 671. De 3-4.30. Teléfono 194, Matadero.

DOCTOR PRUNES
Estudios Europa. Jefe Clínica. Piel, Sífilis Venéreas. Merced 490. Casilla 2894.

Dr. PANTOJA
Corazón, pulmón, estómago, sífilis 2-4. 7-8. Teléfono 574. Santo Domingo 1036.

Dr. A. CUSTODIO POBLETE
Medicina interna. Delicias 368. Estudio doctor Corona. 10.30-11.30 y 2-4.

Dr. ALBERTO PANATT
Médico jefe Policlínico Prof. García Guerrero. Medicina general. Rayos X. 1.30 a 4. Teléfono 1211. Huérfanos 1819.

Dr. JULIO PAREDES P.
Especialmente enfermedades señoras. Ginecología y cirugía abdominal. 2 a 4. Amunátegui 33.

Dr. QUIROGA
Enfermedades nerviosas y mentales. Puente 583. Consultas. de 2 a 5.

Dr. NACIANCENO ROMERO
Laboratorio, Puente 583. (De 5 a 7.) Casilla 3871.

Dr. ALBERTO RAHAUSEN J.
Carmen 47. De 4-6. Tel. 3022. Riquelme 47. De 1-4. Tel. 1642.

Dr. JOEL RODRIGUEZ P.
Estudios Europa. Medicina interna. Especialmente estómago, intestinos. Rayos X. De 2-4 Amunátegui 539. Teléfono 2810.

Dr. EDUARDO DE RAMON
Cirugía. Enfermedades señoras. De 1 a 3. Agustinas 1606. Teléfono 3623. Ausente en Europa.

Dr. ROBERT DE LA MAHOTIERE
Estudios París, Berlín. Médico Hospital San Juan de Dios. Especialista enfermedades corazón. Electrocardiografía. Rayos X. (Ortodiagrafía). Poligrafía. Compañía 1973. De 3.30 a 5. Casilla 3343.

Dr. SANCHEZ DEL POZO
Medicina interna. De 2 a 4. Monjitas 559. Teléfono 3828.

INSTITUTO SANITAS
Agustinas 1955.— Teléf. 2433
Laboratorio. Autovacunas. Rayos X. Radioterapia profunda. Luz ultra-violeta. Aplicaciones eléctricas, inhalatorio de Radium. Baños de ácido carbónico. Diatermia.

Dr. SCROGGIE
Especialidad enfermedades de niños. Jefe de Clínica de Niños. Universidad de Chile. Consultas: de 2.30 a 5 P. M. Matucana 303.

Dr. MARCOS A. SEPULVEDA M.
Laboratorio, Bandera 736. Teléfono 233. Exámenes completos sangre, orina, esputos, etc. Cultivo autovacunas. Abierto a toda hora.

Dr. SUAREZ ALVAREZ
Oculista. Jefe Clínica Oftalmología. 1-3. Santo Domingo 1352. Regresó.

DOCTOR CRISTOBAL SAENZ
Estudios en Europa. Afecciones médico quirúrgicas del abdomen; especialmente estómago. Sífilis. Rayos X. 2 a 4. Agustinas 1889. Teléf.

PROFESOR Dr. SOTO PARADA
Laboratorio Clínico. Moneda 1035. De 3 a 6.

GABINETE DE MECANOTERAPIA
Instituto Superior de Educación Física. Morandé 750. El Gabinete está a cargo del doctor
H. SIEVERS
Consultas: Martes, Jueves y Sábado, de 4 a 5. Obesidad (tratamiento gratuito).

Dr. STOLTING
Oculista. Médico recibido Alemania y Chile. Compañía 1392. De 3 a 5.

Dr. HELLMUTH SIEVERS W.
Médico-Cirujano. Domicilio: Molina 632. San Antonio 275. 2 a 3.30.

Dr. DEL RIO GUNDIAN
Medicina interna. De 3 a 4. Trasladóse A. Prat 366.

Dr. C. TAPIA FERNANDEZ
Maestranza 1106. Consultas: de 2 a 3.30.

Dr. TORRES TORRES
Jefe Clínica, Prof. Korner. Enfermedades señoras y cirugía. Catedral 1249. De 2 a 5.

Dr. VEGA MACHER
Exclusivamente pulmón. Nataniel 109 2-3.30. Lunes, Miércoles y Viernes.

DOCTOR VILLAGRA
Estudios en Europa
Unicamente pulmón. Consultas: 2 a 6. Dieciocho 437-A. Teléfono 134, Parque.

Dr. RAUL VENTURA JUNCA
Médico Hospital Salvador. Medicina interna, corazón y sangre. 4.30 a 6, Monjitas 559. Teléfono 3828.

Dr. JAIME VIDAL
Ex-Director Sanatorio San José, enfermos pulmón. Puente 557, de 3 a 6.

Dr. G. F. VIDAL S.
Consultas. 4 a 6 Delicias 2646. Teléfono 245, Estación.

PROFESOR VARGAS SALCEDO
Cirujano. Martes, Jueves y Sábado 2 a 5. Teatinos 354. Teléfono 1060.

Dr. VICUÑA HERBOSO
Jefe Clínica del Servicio. Prof. García Guerrero. Medicina interna. Hospital de San Vicente. Especialmente enfermedades corazón. Martes, Jueves, Sábado, de 2.30 a 4.30. Almirante Barroso 270. Teléfono 1063.

Dr. YAÑEZ G.
Regresó de Europa. Piel, Sífilis, Venéreas. Delicias 365.

Dr. WAUGH ALDUNATE
606-914 Estudios en Europa. Medicina interna. Venéreas. Sífilis, Reacción Wassermann. 2-4.30. Compañía 1853.

Dr. MAURICIO WEINSTEIN
Piel, Sífilis, blenorragia y venéreas. Radioterapia y luz ultravioleta. Especialidad en Europa. Agustinas 1357. De 2 a 5.

Dr. WIREN
Oídos, nariz, garganta. Compañía 1606. De 2 a 3.

DENTISTAS

VIRGILIO ACUÑA M.
Cirujano-Dentista. Ayudante Clínica Operatoria Escuela Dental. Trasladóse. Catedral 2619.

Dr. OSCAR AVENDAÑO
Cirujano-Dentista. Catedral 2518.

Dr. RUBEN BUSTOS
Seguirá atendiendo su clientela el doctor A. de la Fuente. Larga práctica con el doctor Valenzuela Basterrica. Catedral 1280.

Dr. CERDA LOPEZ
Dentista. Santo Domingo 849. Especialmente coronas, puentes, porcelanas. Hora fija.

GRAN CLINICA DENTAL JUAN
Ferrari Castellari y M. Valdivieso Morales. Cirujanos dentistas. Precios módicos. Tratamiento moderno. San Antonio 330.

LAS CARRERAS DE LA MAÑANA DE AYER EN EL HIPODROMO CHILE

Debido al mal tiempo que reinó la mañana de ayer la asistencia las carreras del Hipódromo Chile fué muy reducida.

El favorito Activo se anotó el unfo en la 1.a carrera sobre 0 metros.

Puesto el lote en movimiento mó Espina de Rosa el puesto de ligro perseguida de cerco por sajes, Delegada, Atlética y Ac- Girada. la curva atropelló y só al frente Pasajes y cuando triunfo parecía asegurado sur ó Activo por el lado interior pocos etros antes de la meta le dió al nce para vencerlo por un pes ezo. El 3.er puesto a 1 1/2 cuer lo conservó Espina de Rosa de nte de Felicity.

Tiempo.— 57 4/5.

1a CARRERA: ACTIVO, PASAJES, E. DE ROSA y GRAN LIGA

Por un empate entre Prothos y llita se resolvió la 2.a carrera so e una distancia de 900 metros. Ordenada la salida tomó por eves momentos la punta Hono lu para ser reemplazada luego r Ellita en cuyo seguimiento se nzaron Fácuo, Devaine, Fiero y othos, orden en que desembo ron en la recta. No tardó en cerse presente Prothos y tras da lucha consiguió empatarle la meta el 1.er puesto a Elli mientras Fiero remataba 3.o 1 1/2 cuerpo. 4.o Fácuo.

Tiempo.— 57 2/5.

El mejor dividendo de la ma na hípica lo pagó Pilín al ad dicarse el premio Temible so e 1,500 metros.

Jotabeche lució sus colores al ente, pero corridos 400 metros é desplegado por Pilín situán se en los puestos siguientes Gla use, Jotabeche, Tombola, Pillu y Maraca cerrando la marcha ellium. El puntero cubrió la stancia de una hebra, pero tuvo e emplearse totalmente para ntener el avance final de Pillu y precederlo por 1/2 cuerpo. n una tardía entrada alcanzó Fo el 3.er puesto delante de Tat o. Tombola e Ice.

Tiempo.— 1.37.

2a CARRERA: PROTHOS, ELLITA, FIERO y FACUO

Bombon Rose, con los honores la cotización, se impuso en for a aplastante en la 4.a carrera bre 900 metros.

Dada la señal se lanzó Bombon ose al frente y se cortó dos erpos sobre Madamo, Costo, Pe de Oro y Tarnopol. En la rec el pupilo de Peralta se vino al eno para proceder en la raya or tres cuerpos fácil a Costo, que su vez obtuvo una cabeza de ntaja sobre Madamo. El 4.o gar lo alcanzó Madamo.

Tiempo.— 58.

Nuestro favorito José Gener, se puntó la victoria en los 1,500 etros del premio Torito.

Finlandia lució sus colores al frente perseguida por Salada, Injuria, José Gener e Imbroglio quedando última Danaide. No tardó en irse colocando Mamarracho y fué así que al desembocar el pelotón a la recta, lo hizo con el hijo de Lauderdale al frente. Pero frente a las galerías se hizo presente José Gener y en un impestuoso avance dió cuenta de sus enemigos, para venirse victorioso hasta la raya, donde venció por dos cuerpos a Salada, que a su vez obtuvo un pescuezo de ventaja sobre Mamarracho. 4.o Injuria.

Tiempo.— 1.37 1/5.

Como anunciamos en nuestra edición de ayer la carrera de obstáculos fué suspendida por el mal estado de la pista.

Guante Rojo cotizado favorito en los 1.500 metros del premio Toltén fué vencido holgadamente por Navira, que pagó un buen dividendo.

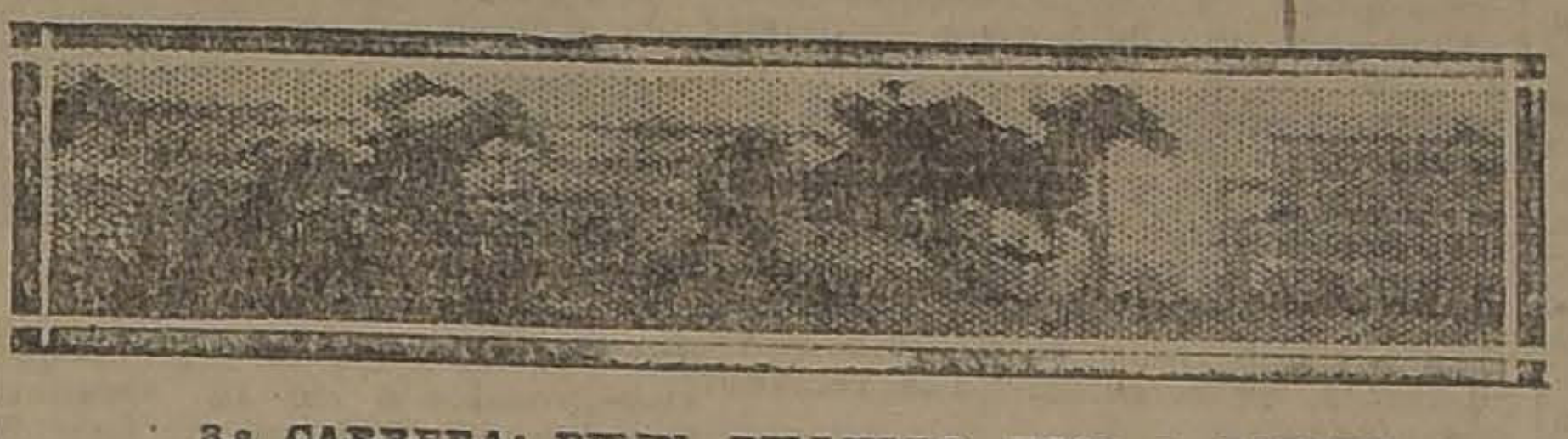

3.a CARRERA: PILIN, PILLULLO, FOCA y TATCHO

Cuando el juez dió paso al lote tomó Verderón el puesto de peligro y no tardó en tomar tres cuerpos de ventaja sobre Elmore, Navira, Guante Rojo y Poincaré, cerrando la marcha Papamoscas. En la recta el puntero desapareció y Navira pasó al puesto de honor que lo conservó hasta el disco, donde precedió sólo por 1/2 cuerpo a Guante Rojo, que al final descontó mucho terreno. A más de dos cuerpos conservó Elmore el 3.er puesto delante de Verderón. Ultimo Poincaré.

Tiempo.— 1.37 3/5.

El premio Torcaza sobre 900 metros, permitió a Asturiano adjudicarse los $ 1,500 de premio, pagando un buen dividendo.

War Paint se lanzó al frente perguida muy de cerca por Minoru, Asturiano, Xerosis y Variable. En la mitad de la curva Asturiano había rebalsado la línea de carrera de sus enemigos y en la recta su triunfo parecía que iba a ser holgado. Pero el hijo de Burgomaster dió tales males de fatiga en los tramos decisivos que escasamente consiguió anotarse, en el marcador, 1/2 cabeza de ventaja sobre Minoru. Apesar de venir mal colocado en la curva el 3.er puesto lo obtuvo Carbonero delante de Xerosis.

Tiempo.— 57.

Se clausuró le reunión con el match de desempate entre Prothos y Ellite.

Prothos punteó en los primeros metros, pero luego se dejó dominar por Ellita, que en la recta se dió impotente para contener su avance y tuvo que conformarse con caer batida por 1/2 cuerpo por el favorito Prothos.

RESULTADOS GENERALES

PISTA PESADA

Primera carrera

Premio TOSCA.—900 metros.— $ 1,500 al 1.o; $ 300 al 2.o y $ 150 al 3.o

	G.	P.
1.o Activo, 47 kilos, 6 años, por El Tango y Cacarela, del señor A. Ulloa, jockey, P. Olguín.	455	316
2.o Pasajes, 49 kilos, J. Osorio.	157	126
3.o Espina de Rosa, 42 kilos, P. Silva.	163	82
4.o Gran Liga, 47,5 kilos, R. Ubilla.	51	57
Tocador, 58 kilos, J. Galáz.	2	1
Juanilla, 58 kilos, J. Garay.	111	98
Chufleta, 53 kilos, C. Pombet.	124	88
Felicity, 52 kilos, L. A. Zúñiga.	36	33
Atlética, 51,3 kilos, E. Aguilera.	43	25
Delegada, 46 kilos, A. Gutiérrez.	168	83
Pichaman, 44,9 kilos, M. Núñez.	218	127
Honduras, 40 kilos, L. Morgado.	53	27
	1591	1063

Ganado por 1 pescuezo; el 3.o a 1 1/2 cuerpo.
Tiempo: 57 4/5.
No corrieron: Turquestán, 62 kilos; Saltarella, 60; Colorado Maduro, 48; Rosalila, 45, y Griega, 43.

Dividendos de tribunas, unidad de $ 5.00

Ganador de Activo.	$ 15.70
Placé de Id.	7.30
Id. de Pasajes.	10.70
Id. de Esp. de Rosa.	13.80

Dividendos de galerías, unidad de $ 2.00

Ganador de Activo.	$ 6.50
Placé de Id.	3.10
Id. de Pasajes.	4.20
Id. de Esp. de Rosa.	3.90

Dividendos de Viña del Mar, unidad de $ 5.00

Ganador de Activo.	$ 17.90
Placé de Id.	8.00
Id. de Pasajes.	8.60
Id. de Esp. de Rosa.	12.60

Segunda carrera

Premio TULA.—900 metros.— $ 1,500 al 1.o; $ 300 al 2.o, y $ 150 al 3.o

	G.	P.
1.o Prothos, 53 kilos, 5 años, por Pibe y Kclat, del señor H. Rojas, jockey, G. Guerra.	482	280
1.o Ellita, 53 kilos, 3 años, por Last Reason y Coqueta IV, del stud Olvido, jockey, J. Vergara.	234	156
3.o Fiero, 51 kilos, L. Zamora.	670	421
4.o Facuo, 49 kilos, L. Bravo.	70	62
Pajarita, 60 kilos, L. Carrasco.	315	222
Pistacho, 54 kilos, N. Oteiza.	54	38
Nervo, 50 kilos, J. Galáz.	4	5
Marconigrama, 50 kilos, M. Núñez.	87	75
Daine, 47 kilos, P. Olguín.	17	15
Honolulu, 47 kilos, J. Osorio.	476	283
Jota, 44 kilos, A. Sánchez.	78	60
	2547	1617

Ganado en empate; el 3.o a 1 1/2 cuerpo.
Tiempo: 57 2/5.
No corrieron: Trigo, 55 kilos; Goyesca, 53; Aralar, 52; La Prensa, 50; Job, 48, y Foca, 47.

Dividendos de tribunas, unidad de $ 5.00

Ganador de Prothos.	$ 12.30
Id. de Ellita.	17.90
Placé de Prothos.	8.60
Id. de Ellita.	11.40
Id. de Fiero.	7.40

Dividendos de galerías, unidad de $ 2.00

Ganador de Prothos.	$ 5.90
Id. de Ellita.	8.90
Placé de Prothos.	4.10
Id. de Ellita.	5.50
Id. de Fiero.	3.40

Dividendos de Viña del Mar, unidad de $ 5.00

Ganador de Prothos.	$ 33.70
Id. de Ellita.	20.40
Placé de Prothos.	13.00
Id. de Ellita.	11.70
Id. de Fiero.	8.10

Tercera carrera

Premio TEMIBLE.—1.500 metros.—$ 2,000 al 1.o; $ 400 al 2.o, y $ 200 al 3.o

	G.	P.
1.o Pilín, 54 kilos, 6 años, por Pibe y Black Pudding, del corral Cruz de Oro, jockey, G. Guerra.	252	241
2.o Pillullo, 45 kilos, J. Osorio.	487	315
3.o Foca, 47 kilos, A. Gutiérrez.	200	160
4.o Tatcho, 42,8 kilos, V. Covarrubias.	71	47
Ice, 62 kilos, J. Oregón.	515	125
Bastián, 61 kilos, S. Ponce.	106	53
Alicahue, 57 kilos, L. Carrasco.	280	191
La Prensa, 49 kilos, L. Bravo.	140	92
Jotabeche, 46 kilos, P. Rebolledo.	130	102
Glaneuse, 46 kilos, J. Pinto.	139	84
Maraca, 45 kilos, A. Sánchez.	238	162
Tómbola, 44 kilos, J. Urzúa.	314	217
Mamadeira, 42 kilos, P. Olguín.	55	36
Hellium, 40 kilos, L. Morgado.	86	56
	3013	1881

Ganado por 1/2 cuerpo; el 3.o a 2 cuerpos.
Tiempo: 1.37.
No corrieron: Rabudo, 61 kilos; Glu, 50, y Ferrocarrilero, 43.

Dividendos de tribunas, unidad de $ 5.00

Ganador de Pilín.	$ 53.80
Placé de Id.	11.80
Id. de Pillullo.	10.20
Id. de Foca.	15.20

Dividendos de galerías, unidad de $ 2.00

Ganador de Pilín.	$ 13.50
Placé de Id.	4.30
Id. de Pillullo.	4.70
Id. de Foca.	5.00

Dividendos de Viña del Mar, unidad de $ 5.00

Ganador de Pilín.	$ 47.70
Placé de Id.	14.00
Id. de Pillullo.	11.10
Id. de Foca.	18.20

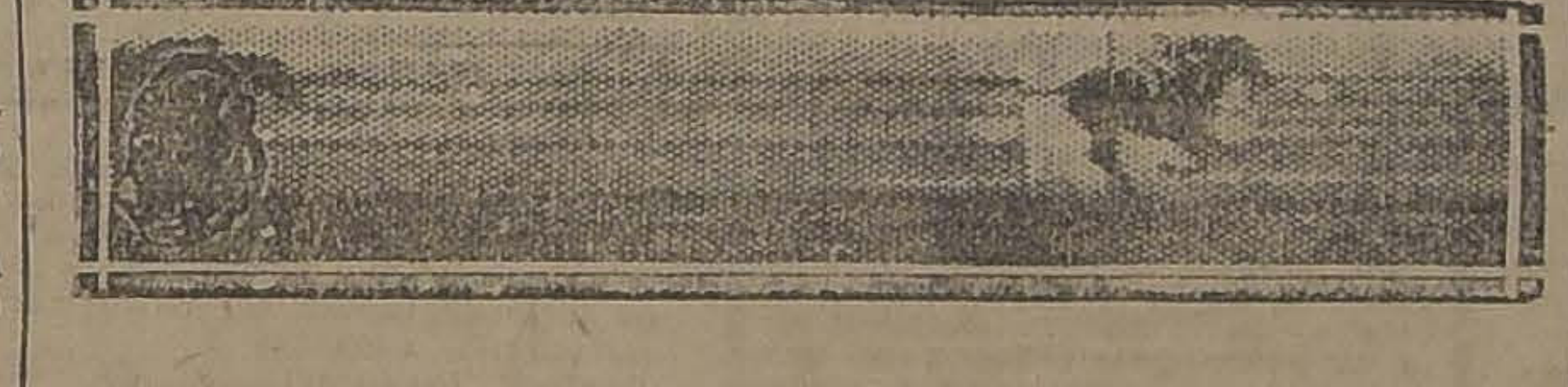

4.a CARRERA: BOMBON ROSE, COSTO, MADAMO y TARNOPOL

Cuarta carrera

Premio TURCO.—900 metros.—$ 1.500 al 1.o; $ 300 al 2.o y $ 150 al 3.o

	G.	P.
1.o Bombón Rose, 55 kilos, 5 años, por L. Rappel y Arcola, del stud Temuco, jockey, C. Pombet.	1223	821
2.o Costo, 45 kilos, J. Osorio.	431	300
3.o Madamo, 43 kilos, A. Sánchez.	210	130
4.o Tarnopol, 50 kilos, G. Guerra.	763	449
Acalia, 58 kilos, L. A. Orellana.	85	66
Peyuco, 54 kilos, A. Villagra.	27	23
Junín, 53 kilos, C. Santander.	122	79
Sperata, 51 kilos, L. Zamora.	219	132
Jason, 52,6 kilos, N. Oteiza.	15	15
Pena de Oro, 47 kilos, M. Díaz.	116	114
Talaris, 40 k., L. Morgado.	10	3
Scoladina, 40 kilos, A. Gutiérrez.	31	11
	3312	1898

Ganado por 3 cuerpos; el 3.o a 1 cabeza.
Tiempo: 58.
No corrieron: Marcola, 53 kilos; Virada, 52; Priora, 49; Jettatura, 43.

Dividendos de tribunas, unidad de $ 5.00

Ganador de B. Rose.	$ 12.20
Placé de Id.	7.30
Id. de Costo.	8.90
Id. de Madamo.	11.50

Dividendos de galerías, unidad de $ 2.00

Ganador de B. Rose.	$ 5.20
Placé de Id.	3.10
Id. de Costo.	3.60
Id. de Madamo.	6.60

Dividendos de Viña del Mar, unidad de $ 5.00

Ganador de B. Rose.	$ 15.90
Placé de Id.	8.30
Id. de Costo.	9.00
Id. de Madamo.	16.90

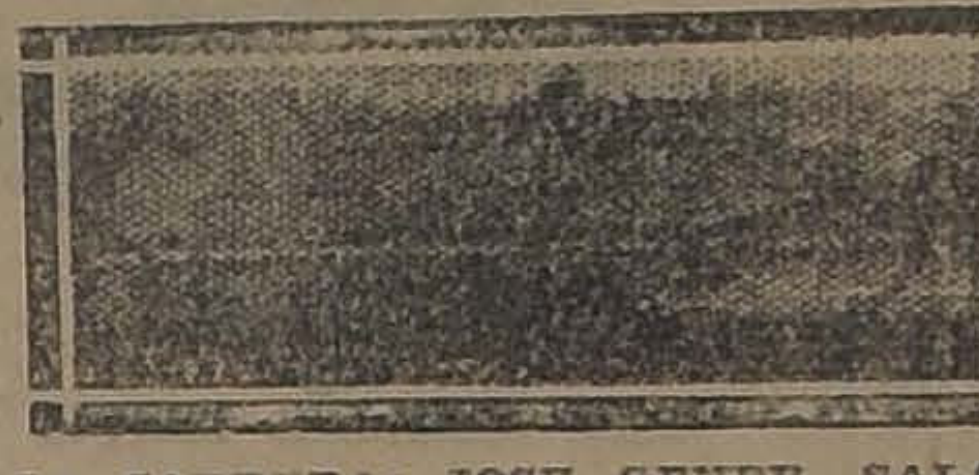

5.a CARRERA: JOSE GENER, SALADA, MAMARRACHO e INJURIA

Quinta carrera

Premio TORITO.—1,500 metros.—$ 2,000.— al 1.o, 400 al 2.o, 200 al 3.o

	G.	P.
1.o José Gener, 45,4 kilos, 4 años, por Eclair II y Pillita, del Stud Minerva, jockey M. Núñez.	1334	712
2.o Salada, 51 kilos, J. Vergara	805	343
3.o Mamarracho, 46. kilos, P. Rebolledo	369	230
4.o Injuria, 43 kilos, J. Urzúa	627	360
Filoche, 62 kilos, C. Pombet	89	40
Abrantes, 53 kilos, R. Henríquez	695	377
Danaide, 45 kilos, J. A. Lorca	157	100
Imbroglio, 43 kilos, J. Osorio	117	66
Finlandia, 42 kilos, P. Olguín	208	97
	4401	2325

Ganado por dos cuerpos; el 3.o, a 1 pescuezo.
Tiempo: 1.37 1/5.
No corrieron Chañar, 51; Virada 50; Todo Ilusión, 50; Pasajero, 50; La Alegría, 49; Victor Noir, 49; Hesperia, 47; Francesita, 44; General Gouch, 43.

Dividendos de Tribunas, unidad de $ 5.00:

Ganador de J. Gener	$ 14.50
Placé de id.	6.90
Id. de Salada	8.90
Id. de Mamarracho	10.80

Dividendos de Galerías, unidad de $ 2.00:

Ganador de J. Gener	$ 3.10
Placé de id.	3.40
Id. de Salada	3.30
Id. de Mamarracho	4.50

Dividendos de Viña del Mar, unidad de $ 5.00:

Ganador de J. Gener	$ 20.00
Placé de id.	8.30
Id. de Salada	9.30
Id. de Mamarracho	12.00

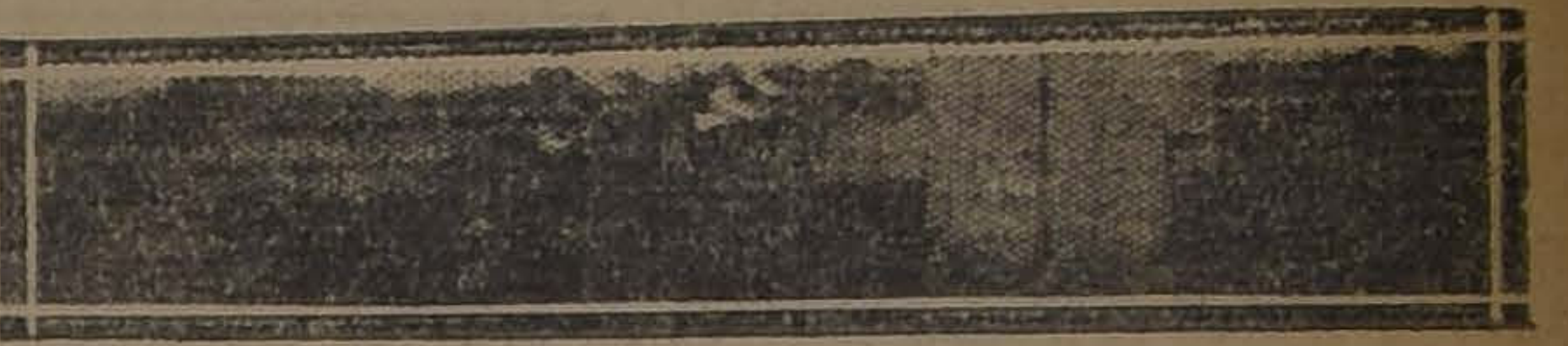

6.a CARRERA: NAVIRA, GUANTE ROJO, ELMORE y VERDERON

Sexta carrera

Premio TOLTEN.—1,500 metros.—$ 2,000 al 1.o, 400 al 2.o y 200 al 3.o

	G.	P.
1.o Navira, 45 kilos, 4 años, por Viraró y Navy, del señor J. Borda, jockey J. Urzúa	443	265
2.o Guante Rojo, 49 kilos, L. Zamora	1136	581
3.o Elmore, 56 kilos, C. Pombet	933	406
4.o Verderón, 45 kilos, P. Rebolledo	563	365
Poincaré, 58 kilos, E. Cáceres	19	16
Caucura, 52 kilos, E. Gallardo	364	261
Don César, 50 kilos, J. Osorio	177	87
Papamoscas, 50 kilos, J. Pinto	371	241
Golosina, 48 kilos, L. Bravo	238	209
Euclid, 42 kilos, V. Covarrubias	73	48
	4347	2477

Ganado por medio cuerpo; el 3.o, a 2 y medio cuerpos.
Tiempo: 1.37 2/5.
No corrieron Tangola, 54; Xanthia, 50; Fimar, 49; Fanfarrona, 48; Agosto, 44 y Sovereing, 40.

Dividendos de Tribunas, unidad de $ 5.00:

Ganador de Navira	$ 44.20
Placé de id.	11.20
Id. de G. Rojo	7.50
Id. de Elmore	9.10

Dividendos de Galerías, unidad de $ 2.00:

Ganador de Navira	$ 19.10
Placé de id.	4.70
Id. de G. Rojo	3.20
Id. de Elmore	4.10

Dividendos de Viña del Mar, unidad de $ 5.00:

Ganador de Navira	$ 36.70
Placé de id.	13.60
Id. de G. Rojo	9.90
Id. de Elmore	11.8

7.a CARRERA: ASTURIANO, MINORU, CARBONERO y XEROSIS

Séptima carrera

Premio TORCAZA.—900 metros.—$ 1,500 al 1.o, 300 al .o y 150 al 3.o

	G.	P.
1.o Asturiano, 53 kilos, 6 años, por Burgomaster y Marcha, del señor F. Villa, jockey J. Vergara	560	225
2.o Minoru, 43 kilos, J. Urzúa	1110	519
3.o Carbonero, 44 kilos, F. Silva	526	203
4.o Xenoxis, 53 kilos, L. A. Zúñiga	116	43
Octubre, 60 kilos, L. Canales	33	42
Variable, 54 kilos, L. A. Orellana	148	58
Colt, 53 kilos, E. Gallardo	479	295
War Paint, 50 kilos, C. Pombet	1617	645
Costino, 49 kilos, J. Osorio	122	53
Ris aLoca, 47 kilos, R. Ubilla	50	24
Guadalete, 46 kilos, A. Gutiérrez	4	4
Retorta, 45 kilos, P. Olguín	173	51
	4393	2310

Ganado por media cabeza; el 3.o a 3/4 de cuerpo.
Tiempo: 57.
No corrieron Filfa, 58; Perito, 51; Albaycin, 49; Yelcho Palena, 44; y Regalada, 42.

Dividendos de Tribunas, unidad de $ 5.00:

Ganador de Asturiano	$ 40.10
Placé de id.	12.60
Id. de Minoru	3.40
Id. de Carbonero	10.50

Dividendos de Galerías, unidad de $ 2.00:

Ganador de Asturiano	$ 31.30
Placé de id.	6.40
Id. de Minoru	3.30
Id. de Carbonero	6.10

Dividendos de Viña del Mar, unidad de $ 5.00:

Ganador de Asturiano	$ [illegible]
Placé de id.	25.20
Id. de Minoru	10.60
Id. de Carbonero	16.20

Octava carrera

DEFINICION DEL EMPATE.

	G.	P.
1.o Prothos, 53 kilos, 5 años, por Pibe y Kclat, del señor H. Rojas, jockey G. Guerra	680	
2.o Ellita, 53 kilos, J. Vergara	340	
	1020	

Ganado por 1 y medio cuerpo.
Tiempo: 57 3/5.

Dividendos de Tribunas, unidad de $ 5.00:

Ganador de Prothos	$ 7.10

Dividendos de Galerías, unidad de $ 2.00:

Ganador de Prothos	$ 3.4[illegible]

Dividendos de Viña del Mar, unidad de $ 5.00:

Ganador de Prothos	$ [illegible]

NOTICIAS DIVERSAS

PREPARADORES DE LOS GANADORES DE AYER EN AMBOS HIPODROMOS

CLUB HIPICO

Go Lady, Arturo Muñoz.
Go On, Ernesto Fuentes.
Joy Bird, Juan Cavieres.
Landry, Juan J. Munita.
Isabelino, Daniel Sandoval.
Bilaux, Daniel Sandoval.
Prisca, Harry Michaels.

HIPODROMO CHILE

Activo, J. B. Molina.
Prothos, W. Fariña.
Pilín, P. Rojas.
Bombon Rose, F. Peralta.
José Gener, D. Sandoval.
Navira, J. A. Castro.
Asturiano, F. Villa.

Go Lady, ganadora de la carrera de apertura del Club Hípico, fué adjudicada al Stud San Marcial en la suma de $ 6,005.

—En la segunda carrera reclamó Kollmán contra Khall por haberlo [illegible] en la recta.

Oídas las explicaciones de los jockeys, que tomaron parte en la prueba, se acordó no dar lugar al reclamo y multar en $ 50 al jockey Molina por no seguir su línea de carrera con Khall.

—Se comprobó que la rodada de War Queen fué debida a que Poisson d'Or en la curva de los 1.100 metros se abrió y estrelló a dicha yegua.

El jockey H. Ramírez, que condujo a Poisson d'Or, fué suspendido por un mes.

—El juez de partida dió cuenta a la Junta de Comisarios que la yegua Fugitiva se había empacado en las huinchas.

En el momento de darse la partida, a pesar de estar colocada en la misma línea, que los demás competidores, se negó a partir.

Se acordó suspenderla por un mes por indócil para partir.

—El director del Club Hípico, señor Luis Rozas Ariztía, sorprendió al jockey aprendiz R. Villanueva en los momentos que incitaba a la muchedumbre al motín que se produjo después de la última carrera. En vista de esto, se acordó retirarle la patente.

—Los jockeys Luis A. Zamorano y M. Muñoz, fueron multados en $ 3 por el comisariato del Hipódromo Chile por no seguir su línea de carrera con Fiero y José Gener, respectivamente.

ULTIMA VENTA ANTES DEL BALANCE
REALIZACION de TODAS NUESTRAS CONFECCIONES
DE LA PRESENTE ESTACION
Para Señoras, Señoritas y Niñas
2.o PISO, ASCENSORES

PARA SEÑORITAS Y NIÑAS

LOTES de vestidos en sarga de pura lana terciopelo de lana, gabardina, modelos importados, para edades de 4 a 8 años, valor de $ 60 a $ 120, saldados a $ 45 y.. $	29.00
UN LOTE de Vestidos, elegantes modelos de la estación, en lana, terciopelos y gabardinas para edades de 8 a 15 años, valor de $ 120 y más, saldados a. . $	59.00
LOTES de Abrigos en terciopelo de lana, draperie de fantasía, adornados de pespuntes de seda y bordados, para edades de 4 a 8 años, saldados a $ 49 y. $	9.90
UN LOTE de Abrigos en terciopelo de lana draperie de alta novedad, modelos importados para edades de 9 a 12 años, valor de $ 150 y más, saldados a. . $	59.00
LOTES de Abrigos en terciopelo de lana, draperie de fantasía, modelos importados de alta novedad, valor de $ 125 y más, saldados a $ 69 y.. $	45.00

PARA SEÑORAS

LOTES de Vestidos en sargas, gabardinas, lanas de fantasía y seda, modelos importados saldados a precios de extraordinaria ocasión, $ 195, $ 175, $ 150, $ 120 y.. $	79.00
LOTES de Vestidos elegantes y de tertulia para señoras y señoritas, modelos importados, en seda negra y colores de moda valor de $ 500 y más, saldados en $ 325 y.. $	225.00
LOTES de Trajes sastre, en Whipcoard, terciopelo de lana, etc., modelos importados, valor de $ 250 y más, saldados a $ 145 y... $	95.00
LOTES de Abrigos en terciopelo de lana, en géneros de alta novedad negros y de color, modelos de la estación, valor de $ 200 a $ 850, saldados a $ 250, $ 160 y.. $	95.00
UN LOTE de blusas en nubienne o franela de lana, saldadas a... $	13.90
DOS LOTES de blusas de seda, raso, radium, espumilla de China, colores de moda, valor de $ 59 a $ 150, saldados a $ 59 y... $	22.00
UN LOTE de Batas, Vestidos de interior, en moletón y franela de los Vosges, saldadas a... $	19.50
DOS LOTES de Batas, Vestidos de interior, modelos importados, en terciopelo aborlonado, ratina de lana, etc., saldados a $ 49 y... $	39.00
UN LOTE de pieles, forma corbata, en zorro, putois, mongolia, gris, negro y blanco, saldados a.. $	59.00

Rogamos fijarse en nuestros precios, garantizando todos los artículos anunciados en perfecto estado y de gran moda.

LA CASA DEL BUEN GUSTO
Casa Francesa
LA CASA DE LAS ELEGANCIAS

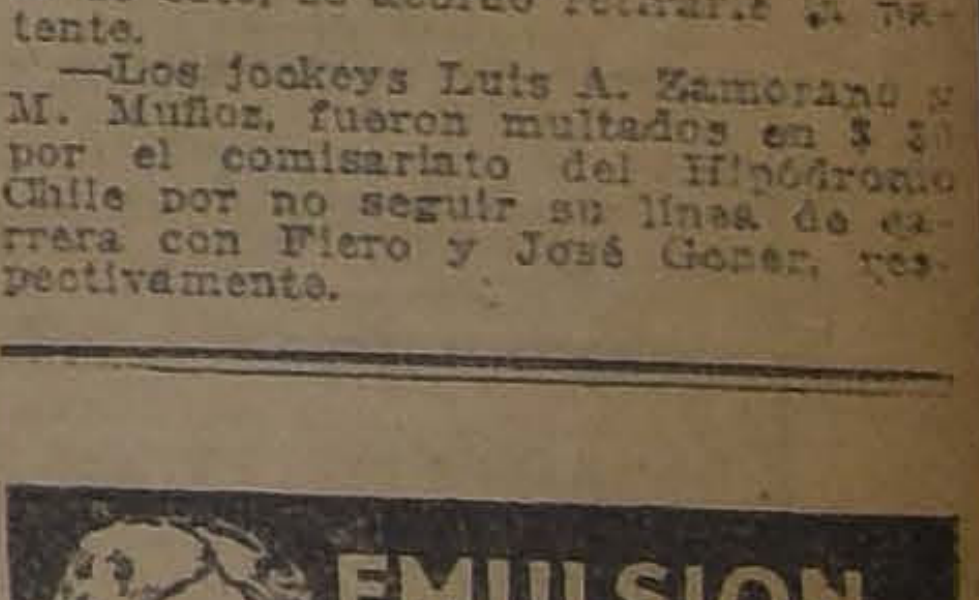

EMULSION de SCOTT
asegura contra los achaques que vienen con la vejez

GRIPPE
El único preventivo y remedio eficaz es la
QUINA PERALTA
Solicítela a su droguis

DEPORTES

EL RECIENTE DECRETO DEL GOBIERNO Y LA NUEVA ORGANIZACION DEL DEPORTE CHILENO

LA FEDERACION SPORTIVA NACIONAL QUEDA RECONOCIDA COMO UNICA DIRIGENTE DE LAS MANIFESTACIONES AL AIRE LIBRE

Un homenaje de la Federación al entusiasta deportista señor Gabriel Leiva

El Gobierno, por intermedio del Ministerio de Instrucción ha transcrito a la Federación Sportiva Nacional un Decreto que, en aplicación de disposiciones de la ley de alcoholes, crea la Comisión Nacional de Educación Física, fija los objetos de su fundación y determina la organización definitiva de los ejercicios corporales, en sus diversas formas y manifestaciones.

El Decreto del Gobierno llega en muy buena hora, da cumplimiento a disposiciones legales inspiradas en un alto fin de mejoramiento de la raza, y encauza, metodiza actividades numerosas, dispersas en la extensión de todo el territorio.

Estas corporaciones, crecientes de día a día, era necesario reglamentarlas para no malograr la iniciativa privada y, a la vez, para que puedan ser objeto de una inteligente y equitativa protección.

No podríamos, sin ser infieles a un principio que es ya tradición de este diario, permanecer silenciosos ante esta obra del Gobierno.

Establece la ley que debe organizarse científicamente los deportes; que hay necesidad absoluta de uniformar y coordinar el esfuerzo de todas las instituciones deportivas de la República, para organizar y realizar los juegos en el país y la participación chilena en los concursos internacionales, aprovechando por medio de una selección científica los mejores elementos de cada una de las ramas de la cultura física que se practican en cada una de las provincias de la República y en el Territorio de Magallanes, de modo que la concurrencia de Chile en estos concursos de los resultados que corresponden a los antecedentes históricos, a las cualidades de la raza y a la cultura nacional.

Desde el punto de vista deportivo se deja establecido que para cada rama existirá una Federación Nacional y que el conjunto de éstas constituirán la Federación Sportiva Nacional, la cual tendrá bajo su dirección todo lo referente a las actividades técnicas de las distintas ramas de la cultura física y la administración y correlación de las mismas.

Las divisiones o conflictos que ocurran en esta organización serán dirimidas en primera instancia por la Federación Sportiva Nacional, y en última por la Comisión Nacional de Educación Física, previo informe de la Federación Nacional respectiva, reconocida por la dirigente.

Las instituciones deportivas serán autónomas para todo lo que se refiera a su organización interna; pero el Gobierno, por intermedio de la Federación Sportiva Nacional se reserva el derecho de distribuir los fondos excusivamente entre las instituciones afiliadas que acepten el presente reglamento.

Resaltan a la vista ventajas de todo orden para el futuro del deporte nacional. Desde luego se contribuye a la unidad de cada rama por cuanto las distintas instituciones deportivas dependen de la respectiva colectividad jefe, y estas a su vez de la entidad matriz: la Federación Sportiva Nacional.

Por otra parte la circunstancia de que sea la Federación Sportiva la que reciba la totalidad del dinero destinado al fomento del deporte en el país, permitirá una distribución equitativa ajena a influjos políticos y fundada en los verdaderos intereses del mejoramiento de la raza.

Además, se evitará que en el futuro salgan al extranjero a los Concursos Olímpicos representaciones aisladas a defender los colores del baluarte nacional en estas grandes contiendas del vigor y del músculo y de confraternidad entre los pueblos.

"La Nación" que incansablemente ha sostenido campañas en defensa de la colectividad dirigente, convencida que con ello levanta el prestigio del deporte y enaltece estas nobles actividades, ve satisfechas sus más justas aspiraciones.

Tanto ayer como hoy, la Federación Sportiva Nacional será el baluarte de la unión de la familia chilena y símbolo en que estarán reflejados todos los esfuerzos del país por el progreso de la cultura física y el mantenimiento de las tradiciones gloriosas de su raza privilegiada.

Señor GABRIEL LEIVA,

entusiasta Director de la Federación Sportiva Nacional, que representa las actividades ciclistas.

LA ULTIMA SESION DE LA DIRIGENTE

A raíz de algunas observaciones formuladas por el director señor Besoain en la última sesión de la dirifente, el tesorero expresó que era sensible que un compañero de labores recién ingresado a la colectividad sostuviera, a su juicio, erróneamente, que la Federación había desarrollado escasa labor.

La Federación Sportiva — agregó—es una colectividad que ha merecido múltiples felicitaciones en el extranjero por su brillante labor y sólida constitución.

Entre otros países, Perú, Argentina y Bolivia, han adoptado su nueva organización. Hace sólo unos cuantos días que "La Nación" dedicó una página completa a relatar someramente el papel que había correspondido a la dirigente en el fomento de cada una de las manifestaciones de la vida al aire libre que se practica en el país.

Se extiende en otras consideraciones para demostrar que su existencia ha sido altamente beneficiosa y termina expresando que negar la labor de la Federación Sportiva sería pretender negar la existencia del deporte chileno.

A continuación, a nombre de los ocho compañeros de directorio que llevaron a la segunda vice-presidencia al señor Leotardo Matus, rinde un homenaje al caballeroso colega señor Gabriel Leiva Manifiesta que el señor Leiva es un deportista prestigioso, de intachable rectitud, que ha prestado a la colectividad incalculables servicios. Tanto el señor Leiva como el señor Matus tenían méritos sobrados para llegar al alto puesto de vice-presidente de la corporación. Si han votado por el señor Matus es para premiar su antigua y constante labor. Durante diez años ha sido director, de los cuales cinco dedicó sus mejores esfuerzos al puesto de mayor sacrificio: la secretaría.

Desea, pues, dejar claramente establecido que si bien es cierto que sus votos favorecieron al señor Matus, no es menos efectivo que reconocen las excepcionales cualidades del señor Leiva, a quien rinden públicamente este testimonio de gratitud y aplauso.

LAS ACTIVIDADES DEPORTIVAS EN PROVINCIAS

LABOR DESARROLLADA POR LA ASOCIACION SPOR COLCHAGUA

El delegado de esta corporación ante la Federación de Fo Chile habla para "La Nación"

Entre los representantes de provincias que concurrieron a la sesión de Consejo Superior de la Federación de Foot-ball de Chile verificada el 29 de Junio último, figuró el entusiasta deportista señor Carlos H. Rojas, delegado de la Asociación Sportiva de Colchagua, San Fernando y segundo vice- presidente de esta colectividad.

Tuvimos oportunidad de conversar brevemente con el señor Rojas después de la importante asamblea a que hacemos referencia, a fin de inquirir, de fuente autorizada, algunos datos relacionados con las actividades deportivas de la provincia que representaba.

El señor Rojas, con toda gentileza, respondió a nuestra petición, lo que con gusto transcribimos a nuestros lectores:

¿......?

La Asociación Sportiva de Colchagua recibió oportunamente la invitación de la Federación de Foot-ball de Chile para concurrir a la asamblea. Hasta la fecha no habíamos participado en las actividades de ninguna dirigente y por lo tanto nuestro principal objeto fué corresponder a la atenta comunicación de la Federación y enviar un delegado para que observara los rumbos y el espíritu que dominaba en la colectividad recién organizada.

Debo declararles con absoluta franqueza que regreso a dar cuenta de mi cometido ampliamente satisfecho.

Pude posesionarme que en la Federación de Foot-ball reina espíritu de trabajo, armonía entre todos sus componentes, nada de egoismos en sus labores ya que oyen con especial solicitud las aspiraciones de las provincias; en suma convencido de que se trata de una entidad dirigente prestigiosa llamada a un brillante porvenir.

¿......?

Llevamos ya algunos años de existencia, pero nuestra labor se ha intensificado puede decirse sólo hace dos años a la fecha, época en que pudimos disponer de un terreno apropiado para el mejor desarrollo de las competencias.

Actualmente figuran inscritos en la Asociación cinco Clubs, a saber: Lautaro, Ferrocarril, Zapadores, Aviador Aracena y Fábrica de Tabacos.

¿......?

Antes se disponía de la cancha que posee el Regimiento Zapadores, pero inconvenientes insubsanables impidieron seguir contando con este terreno en la forma que el servicio de la Asociación lo requería.

Posteriormente y desde hace poco mas de un año, debido a la generosidad del diputado señor Armando Jaramillo que cedió una lonja de terreno de su propiedad, hemos podido continuar sin tropiezos nuestras labores.

Se trata de un local espléndido que pronto podrá convertirse en un verdadero Estadio. El desarrollo que han adquirido los deportes en San Fernando necesitan ya un sitio de esta importancia y por de pronto contamos con la promesa del señor Jaramillo que se ha ofrecido a ayudarnos en todo lo que esté a su alcance.

Sr. CARLOS H. ROJAS, segundo vice-presidente de la Asociación Sportiva de Colchagua, San Fernando, y delegado de esta colectividad ante la Federación de Foot-ball de Chile.

Por otra parte el Intendente de la Provincia señor Rodolfo Marín es una persona muy entusiasta por los deportes y estamos ciertos que sus influencias serán de gran valor para el mejor logro de las aspiraciones generales
valioso que se h
Fernando ha
señor Marín.

El Presidente
don Julio Sep
dero filántropo
fuerzos ni sacri
por estimular
Colchagua. Por
labor en este
do como una d
lancas en que
so deportivo d

¿......?

Fuera del
de preferencia
La Asociación
sar todos los de
plimiento a su
yó para la org
deración de Bo
bastante eficien
Además entre
clubs de foot-ba
cado anteriorme
gunos atletas d
mente en carrer
tos. Sólo esper
pista adecuada
impulso a esto

¿......?

El directorio
es actualmente
Presidente, do
veda.

Primer vice
Valdovinos.

Segundo vice
Rojas.

Secretario,
man.

Pro-Secretario
Seltz.

Tesorero,
El señor Roja
nosotros, tuvo
para apreciar
rrolla "La Nación"
los deportes en
que agradecimos

FOOT-BALL

Asociación Escolar de Deportes

Las siguientes partidas se jugarán en las fechas y canchas que se indican.

Jueves 12

Academia de Humanidades v. Liceo Lastarria. Campos de Sports, cancha N.o 2; 3 P. M.; referée señor Didier.

San Agustín v. Amunátegui. Campos de Sports; cancha N.o 2; 3 P. M.; referée señor Didier.

Barros Borgoño v. Técnico Comercial. Campos de Sport; cancha N.o 3; 3 P. M.; referée señor Le Dantec.

Liceo Aplicación v. Instituto Nacional; Campos de Sport; cancha N.o 3; 3 P. M.; referée señor Le Dantec.

Director de cancha señor Somarriva.

Sábado 14

Superior de Comercio v. Escuela de Artes I; Campos de Sport; cancha N.o 2; 3 P. M., referée señor Vera.

Politécnico v. Escuela Normal I; Campos de Sport; cancha N.o 3; 3 P. M.; referée señor Cabezas.

Liceo de Aplicación II v. Escuela de Artes IV; cancha Badminton; 2.30 P. M.; referée señor Didier.

Directores de cancha: Campos de Sports señor Stewart, Badminton señor Didier.

Domingo 15

Instituto de Humanidades v. Liceo Lastarria. Campos de Sports; cancha N.o 3; 10 A. M.; referée señor Le Dantec.

Director de cancha señor Somarriva.

Liga Nacional de Foot-ball

Calendario a jugarse:

AGOSTO 5

Primera División: U. Camilo Henríquez con El Salto y Bulnes con M. Acevedo.

División Intermedia: Mackenna con Peñarol y Aviador con Simpson.

Reserva Intermedia: Yungay con Independencia y Viajante con Orompello.

Cuarta División: U. Camilo Henríquez II con El Salto II.

Sexta División: Yungay II con Independencia II y Viajante II con Orompello II.

Sétima División: Pensilvania III con Peñarol III y República III con Wanderer III.

AGOSTO 12

Primera División: Trías I con Manuel Acevedo.

División Intermedia: E. Nacional con Vista Hermosa, República con S. Ecuador y Raab Recoleta con Aviador.

Reserva Intermedia: Mandujano con Marticorena, Fábrica de Gas con Pensilvania e Independencia con U. San Eugenio.

Quinta División: E. Nacional II con V. Hermosa II y República II con S. Ecuador II.

Sexta División: Mandujano II con Marticorena II e Independencia II con U. San Eugenio II.

Sétima División: A. Simpson III con Bulnes III.

AGOSTO 19

Primera División: Benjamín Dávila con U. Camilo Henríquez.

División Intermedia: Peñarol con A. Simpson, Estrella Nacional con Mackenna y Vista Hermosa con Aviador.

Reserva Intermedia: Yungay con Patria y Hogar, Viajante con Marticorena y Orompello con F. de Gas.

Sexta División: Viajante II con Marticorena II.

Sétima División: G. Bulnes III con U. San Eugenio III, Viajante III con Peñarol III, Wanderer III con Dávila III y Pensilvania III con República III.

AGOSTO 26

Primera División: B. Dávila I con Trías I.

División Intermedia: S. Ecuador con A. Simpson, República con Peñarol y Mackenna con Vista Hermosa.

Reserva Intermedia: Mandujano con U. San Eugenio, Pensilvania con Yungay y Patria y Hogar con Independencia.

Quinta División: República II con Peñarol II.

Sexta División: Mandujano II con U. San Eugenio II y Pensilvania II con Yungay II.

Sétima División: U. San Eugenio III con Pensilvania III y República III con B. Dávila III.

ederación de Foot-ball de Chile

El Directorio definitivo de esta nueva colectividad dirigente se reunió en la mañana de ayer en la Casa de los Deportistas con el objeto de constituirse.

El Directorio provisional impuso detenidamente al nuevo cuerpo directivo de la amplia labor que había desarrollado, mereciendo su cuenta la aprobación unánime.

En lo que respecta a las relaciones internacionales, se dejó establecido que la Federación aceptaba con agrado ingresar a la Unión Suramericana de Foot-Ball.

Se aceptó oficialmente la invitación hecha por la Liga La Serena, facultándose ampliamente al señor presidente para que finiquite los detalles del viaje. Se acordó oficiar al Consejo Local que seleccione cuanto antes su cuadro representativo, a fin de que esté listo para las jiras que hará al Norte y Sur del país.

Para la constitución del cuadro internacional chileno, se presentó un proyecto firmado por los señores Colvin y Soto, dividiendo al país en cuatro zonas: austral, de Concepción al Sur; Sur, de Concepción a Rancagua, inclusive; central, con las provincias de Santiago, Valparaíso y Aconcagua; y Norte, con las otras Ligas afiliadas.

Quedó en estudio, a fin de oír Ligas que forman la Federación.

Se trataron otros importantes asuntos de orden interno, pasándose a la Comisión de Estadística las nuevas solicitudes de admisión.

LIGA FERROVIARIA DE FOOT-BALL.— En la sesión de Consejo celebrada por esta institución el Sábado último, se tomaron los siguientes acuerdos:

Aceptar la inscripción en la primera serie, de los clubs Maquinarias I, Guillermo Menguer I, Patio Sur I y en la segunda serie: Anden Atlético I, Maquinarias II, Patio Sur II y Deportivo Herrería I.

Aceptar la inscripción de otros equipos hasta el Martes 10, día en que se celebrará una nueva reunión con el objeto de haber el sorteo para las partidas del Sábado próximo.

Dejar pendiente para la sesión próxima, la inscripción del Unión Santiago I y II y del Fundición Atlético I.

Establecer que los premios definitivos de esta temporada, serán para la primera serie el trofeo "Jefe de Talleres", para el equipo vencedor y once medallas de plata para el que obtenga el segundo puesto.

Para la segunda serie, el trofeo "Johonson Gana", para el vencedor y once medallas de plata para el que figure en el segundo puesto.

Estos premios son aparte de la Copa Ingenieros Maestranza de Alameda y del trofeo "Contratistas Patio Sur", que s edisputan en la primera y segunda seri , respectivamente.

Dejar la elección d l Directorio de la presente temporada para la sesión del Martes próximo.

LIGA OBRERA DE FOOT-BALL.—El Directorio de esta institución se reunirá mañana a las 8 1|2 en la Casa de los Deportistas.

Se encarece la asistencia a esta reunión, al señor Luis Opazo.

LIGA INFANTIL DE FOOT-BALL—Partidas para el Domingo 15:

Defensores de Chile con Santiago I.

Teniente Godoy I con Maestranza Atlético I.

Capitan Scott I con Escuela de Artes I.

Caupolicán con Gimnástico.

U. San Eugenio con Balmaceda.

Galvarino con Libertad Star.

Santiago II con Nottingham II.

Teniente Godoy II con Maestranza Atlético II.

Nottingham III con Capitán Scott III.

Independencia III con Santiago III.

El Directorio se reunirá mañana Martes, a l s 8.30 P. M., en Huérfanos 1062.

Badminton F. C.

Los jugadores de esta institución deberán concurrir hoy Lunes, de 6 a 8 P. M., al gimnasio del Brigada Central, Sama, entre Teatinos y Amunátegui, bajo las órdenes del entusiasta profesor de Educación Física, señor Marcos Vera, que ha ofrecido galantemente su concurso.

Se nos pide hacer presente a los jugadores, que lleven sus zapatillas.

EXCURSIONISMO

Ayer tarde se efectuó la 4.a conferencia de extensión cultural que el Cuerpo Caupolicán ofrece a sus asociados.

Fué dictada por el presidente de la institución señor Guillermo Maldini S. y versó sobre el tema titulado "Evolucionemos"; el conferencista esbozó con acierto las diversas faces de nuestro régimen ante la situación de la clase proletaria, siendo interrumpido en diversos pasajes de su disertación, por grandes aplausos por la forma brillante y elocuente con que se expresó.

Al terminar, el señor Maldini fué objeto de aplausos y felicitaciones por su bueno e interesante trabajo de carácter social.

Una vez terminada la reunión, los asistentes fueron invitados a un té que se sirvió en una de las salas de la secretaría, en donde reinó la más franca y cordial camaradería.

La conferencia de mañana.— Mañana, en la secretaría de Los Pirineos, 10 de Julio 1013, se llevará a efecto la inauguración del curso de extensión cultural-deportivo que ha organizado la Asociación de Excursionistas y Exploradores.

La charla estará a cargo del señor Luis Pezoa y versará sobre "Cultura Física y Cultura Moral".

Se ha invitado a numerosas colectividades y distinguidas personas. Podrán igualmente asistir todas aquellas personas que se interesen por estas reuniones.

VAN DYCK
Special Cigarettes
Lo mejor que se fuma a 40 cts.
CIA. INGLESA DE TAB

BOX

FILIBERTO MERY Y ORLANDO S MEDIRAN EL JUEVES EN EL DROME CIRCO

El Jueves próximo se llevará a efecto en el Hippodrome Circo el encuentro a 10 rounds concertado entre estos conocidos pugilistas.

La pelea es altamente interesante, dado la igualdad de fuerzas y acometividad sorprendente que en todos sus encuentros han dado pruebas los contendores, hasta conseguir hacerse los favoritos de nuestro público, que aún mantiene fresco el recuerdo del emocionante match sostenido por estos muchachos en el semi-fondo de la pelea Sánchez-Beiza, en la que después de 10 rounds de brava pelea llen
empate.

Hoy día, desea
ridad, concertaro
cha, que no dud
cionante como el
desplegarán el m
nocimientos para

Excelentes pr
de la Asociación
Chile, que nos
combates por su
nos completaría
grama boxeril d

CENTRO DEPORTIVO FERROVIARIO "RODOLFO JARAMILLO BRUCE".—Gran interés ha despertado entre el elemento ferroviario la apertura de inscripciones para los aficionados al box, con el objeto de seleccionar la representación de la segunda zona en el próximo campeonato ferroviario, que se efectuará en esta capital, con participación de las diferentes zonas en que se divide la red ferroviaria.

Hasta este momento se han inscrito en los diferentes pesos los señores Samuel Ramírez, Julio Urzña, Carlos Peña, Jorge Peña, Ramón Rodríguez, Jorge Araya, Luis Manríquez, Nabor Reguera, Luis Correa y Máximo Silva.

Las inscripciones continúan abiertas diariamente, de 6 a 7, en el local social y se cerrarán el 1.o de Agosto, fecha en que estará totalmente terminado nuestro salón-teatro para efectuar la eliminatoria en los primeros días de Agosto próximo.

Campeonato
ción Amateur

Se nos enc
inscritos que
Jueves próxim
publicó ayer e
deben presenta
de 6 a 7, en
el fin de retira
ra el examen
no podrán actu
peonatos.

CITACION A
Se nos encarga
sional para hoy,

Cam'ón FORD

en buen estado, con caja cerrada, vendo de ocasión. Verlo:

CHILOE 1121

JERSEY BLANCO

PARA SPORTSMEN

CUELLO DOBLADO

OFRECE CASA

E. DELPORTE y Cía.

Bandera esq. Rosas

LIBRAIRIE FRANCAISE

CALLE HUERFANOS, EDIFICIO CASA FRANCESA

SEULEMENT POUR CETTE SEMAINE

SOLDES INTERESSANTS

A DES PRIX EXTRAORDINAIRES

1er. LOT

GRAND CHOIX DE LIVRES, ROMANS, LITTERATURE, OEUVRES CLASSIQUES COLLECTION BOIVIN, DELAGRAVE, ETC.

$ 1.20

2d. LOT

GRAND ASSORTIMENT ROMANS ET NOUVELLES POESIES, CONTES, ETC. COLLECTION MERCURE DE FRANCE CALMANN-LEVY FLAMMARION PLON-NOURRIT

$ 1.80

3e. LOT

ASSORTIMENT DE LIVRES DE SCIENCES DE PHILOSOPHIE, COLLECTION DUNOD, BERANGER. GAUTHIER, VILLARS, ETC.

$ 2.80

4e. LOT

DICTIONAIRES PETIT LAROUSSE ILLUSTRE EDITION EN CASTELLANO, PEQUEÑO LAROUSSE, 7.a EDITION.

$ 12

- EXCEPTIONNEL -

COLLECTIONS "IN-EXTENSO", SELECT COLLECTION. COLLECTION ILLUSTREE, LE VOLUME.. .. .. $ 0.40

LA COLLECTION 'UNE HEURE D'OUBLI".. .. .. $ 0.20

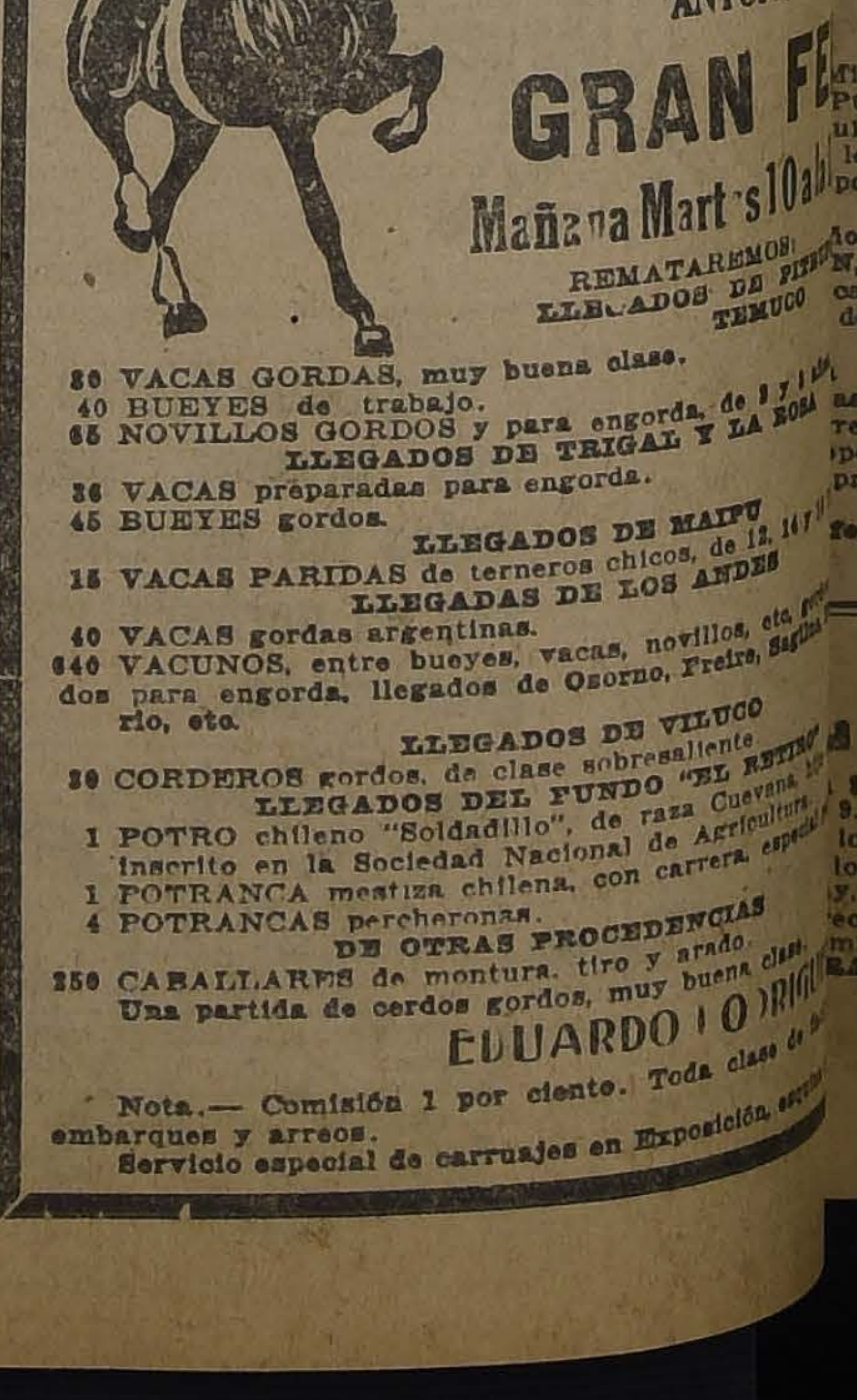
FERIA
Eduardo Rodrígu
CALLE EXPOSICION, ES
ANTOFAGAST

GRAN FE
Mañana Mart s 10 a l

REMATAREMOS:
LLEGADOS DE PITR
TEMUCO

80 VACAS GORDAS, muy buena clase.
40 BUEYES de trabajo.
65 NOVILLOS GORDOS y para engorda, de 3 y 4 a
LLEGADOS DE TRIGAL Y LA ROSA
36 VACAS preparadas para engorda.
45 BUEYES gordos.
LLEGADOS DE MAIPU
15 VACAS PARIDAS de terneros chicos, de 12, 14 y 1
LLEGADAS DE LOS ANDES
40 VACAS gordas argentinas.
640 VACUNOS, entre bueyes, vacas, novillos, etc. dos para engorda, llegados de Osorno, Freire, Sagita rio, etc.
LLEGADOS DE VILUCO
30 CORDEROS gordos, de clase sobresaliente.
LLEGADOS DEL FUNDO "EL RETIRO"
1 POTRO chileno "Soldadillo", de raza Cuevana inscrito en la Sociedad Nacional de Agricultura
1 POTRANCA mestiza chilena, con carrera espe
4 POTRANCAS percheronas.
DE OTRAS PROCEDENCIAS
250 CABALLARES de montura, tiro y arado.
Una partida de cerdos gordos, muy buena clas

EDUARDO RODRIGU

Nota.— Comisión 1 por ciento. Toda clase de embarques y arreos.
Servicio especial de carruajes en Exposición, esq

VIDA OBRERA

Y SE EFECTUARAN LOS FUNERALES DEL VICE-PRESIDENTE DE LA SOCIEDAD DE PRACTICANTES DE CHILE, Sr. QUINTANILLA

FIESTAS SOCIALES

TRO INSTRUCTIVO "EL
ERTAR.— Hoy, a las 9 P. M.,
ctuará el té danzan e, que fi
len el programa de festivida-
n celebración del tercer ani-
io social, acto que será ame-
por la Estudiantina La Unión.

el entreacto, habrá números
riedades, monólogos, poesías,
etc., para después seguir en
imado baile social.

irán derecho a asistir a este
camento las personas que han
vitadas y los socios y socias
ngan su respectiva tarjeta de
sión.

inarán estas festividades con
neo Cultural qu: s efectua-
próximo Miércoles, con una
elada Roja, con tribuna libre.

programa estará a cargo de
ciación de Cuadros A. O. de

LA SOCIEDAD DE ARTESA-
A UNION.— (Riquelme 851).
a beneficio de la Escuela
na "Gastón Laclote". — El
de Alumnos y Ex-Alumnos
ceo Miguel Luis Amunátegui,
l Domingo 15 del presente, a
P. M., un gran baile social
amplio salón de la Sociedad
esanos La Unión, a beneficio
Escuela Nocturna "Gastón La-
que sostiene dicho Centro.

aile será amenizado por una
a y habrá un espléndido buf-
precios reducidos.

alor de la entrada se ha fija-
1.50 para caballeros, con de-
a llevar señoritas.

IMPORTANTES ACUERDOS TOMADOS POR EL DIRECTORIO DE LA SOCIEDAD "JUAN M. DAVILA BAEZA"

Esta noche se efectuará el té danzante organizado por el Centro El Despertar como uno de los números del programa de festejos en su 3.er aniversario

ACUERDOS, FIESTAS Y CITACIONES SOCIALES

EN EL TEATRO ESMERALDA

LA CONFERENCIA SOCIAL ORGANIZADA POR LOS EMPLEADOS DE COMERCIO

Con una numerosa concurrencia se llevó a efecto la velada cultural anunciada para la mañana de ayer en el Teatro Esmeralda, en la cual tomaría parte muy importante el señor Manuel Rivas Vicuña, con una conferencia sobre "El problema social en Europa y en Chile".

Debido a que el señor Rivas se encuentra enfermo, no pudo asistir; pero ofreció su concurso para otra oportunidad. En su reemplazo, la Sección Empleados de Comercio de la F. O. de Ch., institución organizadora de la velada, pidió su concurso a su ex-miembro don Santiago Labarca L., quien disertó sobre el motivo que lo había impulsado para oponerse a la ley en favor de los empleados particulares, actualmente en discusión en la Cámara de que él forma parte.

Dijo que ese proyecto era sólo un camouflage de legislación social, que, aunque sus colegas de la Cámara se inspiraban en propósitos sinceros, no conocían la realidad de la situación social en Chile, pues las leyes en proyecto tendrían que aplicarse al amparo de los Juzgados Civiles, en los cuales no podrían defenderse los asalariados ante la influencia de los capitalistas y se originarían juicios civiles que serían interminables.

En líneas generales sintetizó la legislación social que a su juicio debía dictarse. En vez de ampararse los empleados en los juzgados civiles, se defenderían por medio de su organización o sindicato ante organismos encargados especialmente de aplicar las leyes sociales, llámense éstos Cámaras de Trabajo o tribunales arbitrales, puesto que individualmente sería imposible que los empleados u obreros podrían defenderse de los excesos del capitalismo.

Manifestó además el conferencista que ante la ley no había razón para clasificar a los asalariados en empleados y obreros, pues ambas clases tenían el mismo interés económico, el sueldo o salario.

En vista del éxito de esta conferencia, la Sección Empleados de Comercio seguirá organizando quincenalmente estas veladas con el propósito de extender la cultura entre los empleados y obreros.

ACUERDOS SOCIALES

CUADRO DE ZARZUELAS Y COMEDIAS FERMIN VIVACETA. — Seles advierte a los componentes de este conjunto, que la sesión de hoy empezará a las 8 1|2 P. M.

A los señores Merino, de la Barra y Peñailillo, se les avisa que la inasistencia a esta reunión, será penada con el artículo N.o 8 de los estatutos.

—Cítase a ensayo para mañana, a las 8 1|2 P. M.

CENTRO DE ESTUDIOS SOCIALES "JOSE D. GOMEZ ROJAS".— Avisa a los trabajadores amantes de las controversias, que para el Miércoles 11 del corriente, se llevará a efecto una, entre el secretario general del Centro Instructivo El Despertar, señor Emilio Zapata P. y un socio del Centro de Estudios Sociales "José D. Gómez Rojas".

SOCIEDAD DE S. M. "JUAN M. DAVILA B."— En su última sesión el Directorio de esta institución tomó entre otros, los siguientes acuerdos:

Dejar en tabla los 8 días reglamentarios para su discusión, las siguientes solicitudes de los señores Pedro Urbina, Manuel Riquelme O., Oscar Torres R., Celerino Acuña G. y Luis Meneses S.

Acusar recibo a la nota de la Sociedad de S. M. Practicantes de Chile.

Facultar a la comisión de fiestas para efectuar un beneficio en el Teatro Santiago, el 1.o de Agosto, pro-cancelación del telón del hogar social.

Repartir las reformas de los Estatutos a los socios para tratarlas en una próxima junta general.

Nombrar director de turno, por la presente semana, al señor A. Cerda.

Atender la comisión de sanidad todo el Directorio, dado el recargo de trabajo por el crecido número de enfermos, para lo cual damos a continuación una lista de los directores con sus respectivos domicilios:

Señor R. Escobar, Banco Anglo S. A.; señor S. Herrera, Morandé 343; señor A. Valdebenito, Banco Londres y R. de la P.; señor G. González, Banco de Chile; señor J. Pinto G., Jofré 329; señor G. Bulnes, Serrano 532; señor M. Rivera, Caja Hipotecaria; señor J. Duarte, Banco Español; señor M. Villar, New York 63; señor A. Cerda, A. Prat 323; señor M. Requena, Compañía de Gas, Santo Domingo 1051; señor A. Marchant, Banco de Chile y Alemania; señor R. Carvacho, San Francisco 1474, y el administrador señor Rojas, en la secretaría.

—Se cita al Directorio para el Jueves a las 9 P. M.

EL FALLECIMIENTO DEL SEÑOR FROILAN QUINTANILLA

HOY EN LA MAÑANA SE EFECTUARAN SUS FUNERALES

En nuestra edición anterior dimos cuenta del sensible fallecimiento del señor Froilán Quintanilla, que hasta el momento de su desaparecimiento, ocupaba el puesto de vice-presidente de la Sociedad de Practicantes de Chile.

El señor Quintanilla, desaparece del escenario de la vida, después de haber prestado innumerables servicios a la corporación, que lo contaba como uno de sus más preparados dirigentes.

La noticia del fallecimiento del señor Quintanilla, conocida por la información dada por nuestro diario, ha producido en todos los círculos societarios, la más profunda impresión, lamentándose muy de veras esta desgracia que enluta el hogar de los Practicantes de Chile.

Los funerales del señor Quintanilla se verificarán en la mañana de hoy, partiendo el cortejo a las 9 de la mañana, de la calle Mapocho 2243.

A este acto, se ha citado especialmente a todos los componentes de la Sociedad y a las instituciones amigas.

—La Asociación de Cuadros Artísticos Obreros de Chile, ha citado a todos los miembros que puedan concurrir, para hoy, a la hora indicada, en el punto de partida del cortejo, para asistir en masa a la ceremonia fúnebre.

En nombre de la entidad, hará uso de la palabra en el Cementerio, el presidente.

CITACIONES

Centro Social de Deportivo "Adolfo Morales".— A sesión de Directorio para esta noche, a las 9 1|2 P. M., en el local social. Por ser segunda citación, se sesionará con el número que asista.

Sociedad Manuel Montt de Cocheros y Chauffeurs Particulares.— A junta general para hoy.

Confederación del Arte Culinario. —A junta general para hoy, a las 10 P. M.

Unión Sindical de Chauffeurs y Conductores de Carruajes.— A junta general a todos los socios y simpatizantes, para hoy, a las 3 P. M., en el local tranviario.

INDUSTRIAS Y COMERCIO

ATADERO PUBLICO

NCIERRA PARA HOY

do mayor		Ganado menor	
s.	66	Corderos	855
los	69	Cerdos	266
	292	Cabros	22
ra	61	Terneros	89
	488	Total	1332

CCIONES Y BONOS

Ultimas cotizaciones

BANCOS	Pagados	Precios	
	$ 100	222	tr.
Arg.	—	72	n.
ión.	$ 50	81	n.
	$ 100	123	n.
de Chile	$ 100	155	o.
de Chile	$ 50	19	n.
zador	$ 100	18	n.
e Chile	$ 500	712	n.
e Crédito	$ 50	39	n.
Valpso	$ 100	148	n.
ia y del C	$ 20	15	n.
serie A.	$ 100	68	n.
serie B.	$ 100	95	n.
l.	$ 80	105	v.
	$ 100	167	n.
MINERAS			
gua	$ 10	8 1|2	tr.
	£ 1	127	tr.
	$ 5	1 1|4	n.
de Penco	$ 10	5	n.
a	sh 5	2 1|8	n.
	$ 5	2 1|4	n.
aco	$ 20	23 3|4	v.
	$ 20	0.75	r.
aya	$ 18	13 1|4	v.
da.	$ 20	69 1|2	tr.
ko	$ 5	2 3|4	tr.
Petorca.	$ 5	4 1|8	tr.
	£ 1	9 1|4	tr.
o	$ 10	10 1|4	tr.
aca	—	80	r
	£ 1	68	[illegible]
	—	1	v.
	£ 1	55	tr.
a	£ 1	379	o.
Bayas.	£ 1	5 1|4	c.
	$ 50	72	v.
	$ 5	8 1|8	tr.
Francisca	sh 10	6	v.
	$ 80	25 3|4	tr.
Elqui	$ 10	14	tr.
Blanco	£ 1	4 1|2	tr.
	£ 1	114	o.
	$ 20	19	tr.
	$ 20	6	tr
	—	5	tr.
	—	15	r.
rtolo	$ 20	6 3|4	c.
de Oruro	£ 1	18	tr.
Rita.	$ 5	13	tr.
	$ 10	17	tr.
a	£ 1	101	tr.
	$ 5	2 1|4	tr.
ntas	$ 5	5 1|4	tr.
	$ 5	13 1|8	tr.
	$ 5	8 1|8	tr
SALITRERAS			
anta	£ 10	171	c.
erde.	—	21	n
Taltal	—	2	n.
asta	$ 50	57 1|2	v.
a	$ 10	7	tr
	£ 1	1 3|4	tr.
	£ 1	18 1|2	c.
Antof.	—	3	n.
Desierto	—	50	n
	£ 1	39 1|2	v.
	£ 1	46 3|4	c.
ón.	$ 20	9 1|2	n.
	£ 1	50 1|2	tr.
Castilla	£ 1	18 7|8	tr.
ancia	—	10	v.
	£ 1	20 3|4	tr.
	—	15 1|2	tr.
a	£ 5	427	o.
e Taltal.	—	0.06	r
ICOLAS Y GANADERAS			
	£ 1	27 1|2	tr.
Grande	£ 1	40 1|4	tr.
po	$ 20	23	n.
Blanca	£ 1	102	o.
	—	8 1|2	n.
Rupanco	$ 20	18 3|4	r.
	—	20	n.
nes	sh 10	5	tr
Fuego.	£ 1	108	tr.
	$ 20	44	n.

SEGUROS			
Alianza Chilena.	$ 25	78	c.
Alemana	$ 200	320	n.
Alsacia	$ 50	48	n.
América	$ 25	92 1|4	tr
Anglo - Chilena.	$ 25	75	tr.
Americana	$ 150	200	c.
Araucania	$ 25	57	c.
Central	$ 25	69	n.
Chile	$ 25	10	tr.
Cóndor	$ 20	17	v.
Confianza	$ 40	53	c.
Chilena C.	$ 25	93	v.
[illegible]	$ 25	19	v
Española	$ 100	230	v.
Estrella	$ 10	22	tr.
Francesa.	$ 50	192	r.
Franco Chilena	$ 25	43	n.
Germania	$ 25	57	c.
Italia	$ 300	335	n.
Iberia.	$ 62.50	140	v
Industrial	$ 25	40	tr.
Internacional	$ 25	42	v.
Mapocho	$ 75	145	v.
Mundial	$ 100	90	v.
Nacional	$ 500	725	tr.
Nueva España	$ 175	212	n.
Previsora	$ 50	32	r.
Protectora	$ 175	200	tr.
Porteña	$ 10	2	n.
Providencia.	$ 20	12	tr.
Santiago	$ 225	300	c
Unión Chilena.	375	700	c.
Unión Italo Chil	$ 20	13 1|2	c
Unión Nacional	$ 70	65	c.
Valparaíso	$ 15	5	n.
INDUSTRIALES			
Austral de M.	—	0.40	n.
Buq. y Maderas.	$ 50	38	v.
Catres	$ 20	23	c.
Cemento Melón	£ 1	46	tr.
Cervecerías U.	£ 1	42	tr.
Cervecerías U.	£ 1	41 1|2	tr.
Chilena Fósforos	$ 100	130	c.
Chiclayo	—	86	n.
Diques	$ 100	125	n
Electricidad Ind.	$ 50	89	tr.
Envases E.	$ 10	8 1|2	tr.
Gas de antiago.	$ 50	55	tr.
Gas Concepción	$ 50	35	tr
Gas Valparaíso	$ 50	101	tr
Hidrometalurgica	—	2.000	v
Imprentas U.	$ 100	105	tr.
Industrial	$ 20	34 1|2	tr.
Laboratorio Ch.	$ 25	82	tr.
Maestranza y G.	£ 1	3 5|8	r.
Malvilla	$ 20	11 3|8	c.
Molinera Globo	$ 50	65	tr.
Nac. de Cerveza	$ 25	17	v.
Nac. de Vidrios	$ 100	107	c.
Pan y Galletas	—	18 3|4	n.
Paños de Tomé.	$ 100	310	c.
Papeles y Cart.	$ 160	160	c.
Perfumería	—	27 1|2	tr
Ref. de Penco.	£ 1	38	v.
Salinas P Lobos.	—	113	c.
Tabacos.	$ 20	83	tr.
Tejidos El Salto	$ 100	167	c.
Vinos de Chile	$ 100	90	v.
Viña del Mar	£ 1	35	v.
Volcán	$ 50	32	r.
DIVERSAS			
Bolsa Comercio.	$ 50,000	170,000	tr.
Bolsa de Corred.	$ 50,000	240,000	tr.
Club Hípico	$ 500	11,200	v.
Club Viña	$ 500	300	r.
Feria Izquierdo	$ 100	113	n.
Nacional Vapores		5	v.
Parque Cent.	—	15	n.
Hipódromo Chile	$ 1,000	3,500	c.
San Bernardo	$ 100	139	c.
San Martín	—	0.30	r.
Sporting Club	$ 2,500	9,800	r.
S. A. Vapores.	£ 1	30 3|4	v.
Tattersall	$ 100	85	v.
Telégrafo Co.	$ 50	48	c.
Transportes U.	$ 50	28	1.
PETROLIFERAS			
Cacheuta	$ 6	0.65	tr.
Caupolicán	$ 5	2 7|8	v.
Nacional.	$ 2	0.30	v.
Orión.	$ 10	1 1|2	v.
Rafaelitas del N.	£ 1	7 3|4	c.

BONOS		
Caja £ 5 (31 Mar. 30 Se.)	92	n.
Caja 6-1 (30 Ab. 31 Oct.)	89	n.
Caja 6-2 (30 Ab. 31 Oct.)	93	n.
Caja 7-1 (15 En. 15 Jul.)	95	tr.
Caja 7-2 (15 En. 15 Jul.)	95	n.
Caja 8 1|2 (31 Mar. 30 Se.)	98 1|2	tr.
Caja 8-1 (30 Jun. 31 Dic.)	100	tr.
Caja 8-2 (30 Jun 31 Dic.)	98	n.
Garant. 6 (30 Jun. 31 Di.)	84	n.
Garant. 7 (30 Jun. 31 Di.)	73	n.
Garant. 8 (30 Jún. 31 Dic.)	91	tr.
[illegible] (31 Marzo 30 Set.)	86	n.
Hip. 7-1 (31 Mar. 30 Se.)	92	tr.
Hip. 7-2 (31 Mar. 30 Se.)	93	n.
Hip. 8-1 (31 Mar. 30 Se.)	98	tr.
Hip. 8-2 (31 Mar. 30 Se.)	99	n.
Hipotecario Nacio. 7-1.	83 1|2	n.
Hipotecario Nacio. 8-1.	92	n.
[illegible]iso 7 (30 Jun. 31 Dic.)	85	n.
[illegible]iso 8 (30 Jun 31 Dic.)	95 1|4	tr.
Municip. Priv. Dic. 8 (30 Jun. 31 Dic.)	88	n

ENTES DE INVENCION

inisterio de Industria y
Públicas, se han presentado
uientes inventores, pidiendo
les conceda patente de pri-
por los inventos que se in-

ñor JOHN MAURICE FROST
N, para "Mejoras en prensas
cas destinadas a la confor-
de artículos o moldes metá-

este aviso en cumplimien-
as disposiciones reglamenta-
respondientes y a los efectos
posiciones o reclamo que pu-
presentarse.

fe de la Oficina de Patentes
de Invención.

EÑA

$ 8.00, los 60 kilos; Quillay
9.00 los 100 kilos; Talhuén
los 100 kilos; Carbón Coke
los 46 kilos; Carbón Espino.
y, maíz toda clase frutos del
ecios más bajos; todo pues-
micilio.
RANCISCO 697; TELEFONO
67 MATADERO

AVISOS ECONOMICOS

Imprenta "Echeverría"

AGENCIA DE "LA NACION"

Avisos y suscriciones hasta las 9 de la noche
SAN DIEGO 1233— TELEFONO 23 (Matadero)

Libretas y cuadernos por mayor y menor. Artículos para escritorio. Se atienden pedidos de provincias. Descuentos a los comerciantes. Trabajos rápidos y económicos.

AVICULTURA Y CULTIVOS

"MANZANO DELICIOUS", — EL árbol frutal que ha dado más dinero al país se ofrece por primera vez en venta. — Alberto Hock. — Estación El Arrayán. 2-A

JARDIN PRIMAVERA. AVENIDA Macul. Ñuñoa. Vendo árboles frutales, lindas plantas. 13-J

JARDIN PRIMAVERA, AVENIDA Macul, Ñuñoa, vende árboles, frutales. Plantas sobresalientes. 14-J

FRUTALES INJERTADOS, VARIEdades seleccionadas. Depósito: Merced 486. J-9

30 CENTAVOS HUEVOS DEL DIA. Criadero Cueto 146. 9-J.

GALLOS LEGHORN AMERICANO, se venden muy baratos. Avenida Seminario 249. 9-J.

ARBOLES FRUTALES, LAS MEjores variedades que existen, plantas bien robustas y sanas, vende Jardín: Vicuña Mackenna 4. 11-J

AUTOMOVILES Y CARRUAJES

AUTOMOVILISTAS: FORD, APROvechen, 10, 15, 20 o|o, según compras de repuestos para sus automóviles. San Pablo 3236, próximo Matucana. 10-Jl.

ESCUELA PRACTICA DE CHAUFfeurs-mecánicos. Cursos rápidos, enseñanza por sus dueños, varias marcas. Vicuña Mackenna 386. 14-S

GRAN OCASION, VENDO AUTO Ford casi nuevo. Vergara 99. 10-Jl.

ARBOLES FRUTALES, LAS MEJOres variedades que existen, plantas bien robustas y sanas, vende Jardín Vicuña Mackenna 4. J-11

AUTO CADILLAC 57 EN PERFECta marcha, recién pintado, capota nueva con garantía y toda prueba.— Rosas 1657. Garage Cadillac. 9-Jl.

VENDO AUTO FORD. MAIPU 947. 9-Jl.

CAMION JEFFERY, CARGA PEsada, véndese. Toro Mazotte 105. 9-Jl.

VENDO AUTO OMNIBUS, PERfecto estado. Tratar: Ejército 742.

VENDESE ESPLENDIDO CAMION tres toneladas, nuevo, trasformable, treinta pasajeros; precio ocasional. Esmeralda 673.

VENDO CARRETELA LIVIANA aperada. Dávila 928. 9-J

RADIADORES: ARREGLOS trans formaciones Gálvez 188. 9-J

CARROCERIAS PARA AUTOBUses construye la Carrocería Barcelona. Aldunate 1781. J-9

¡CHAUFFEURS!! LAVADO AUTOS, $ 1.50; garage por meses, $ 25; pasada Ford, 80 centavos. Jofré 26. J-10

SE VENDEN DOS GONDOLAS CErradas, actualmente trabajando. San Diego 1984. 9-J

FORD PARTICULAR 5 RUEDAS alambre en perfecto estado vendo de ocasión. Cumming 445. J—9

SE VENDEN DOS GONDOLAS, UNA Republic y otra Chevrolet que actualmente se encuentran en servicio en perfectas condiciones, por ausentarse el dueño, del país. Dirigirse: San Martín 49, Valparaíso. J-12

CAMION 4 RUEDAS VENDO: SAN Diego 1948. 9-J

OPORTUNIDAD: VENDO DE UNA a tres victorias, facilidades de pago. Lord Cochrane 1250. 9-J

ARRIENDOS (NECESITAN)

DEPARTAMENTO INTERIOR, EN casa situada en el centro necesito arrendar. Dirigirse, Cortés, casilla 3751. A-J.

JOVEN NECESITA PIEZA. INDIcar precio: R. D. Correo Central. 10-J

NECESITO ARRENDAR PIEZA independiente. Dirigirse: M. A. G. Casilla 1557.

ARRIENDOS (OFRECEN)

$ 350 ARRIENDASE ESPLENDIDA casa en Bascuñán Guerrero 494. 9-J

ARRIENDO CASITA NUEVA $ 140. Tratar. San Ignacio 1105. 9-J

SE ARRIENDA EN HUERFANOS 2871, un espléndido galpón cerrado con bodegas de cemento y oficinas en perfecto estado. Tratar en Huérfanos 1627, a las dos de la tarde. J-9

ARRIENDO 4 PIEZAS EN CASA dos señores propietarias, a cambio buena pensión. Diez de Julio 238. 2-A

PIEZA INDEPENDIENTE Y CONfortable, arriendo. Lira 181. J-10

ARRIENDO HERMOSA CASA-Quinta, en Carrión 1370. Canon, $ 400. 11-J

SE ARRIENDA UN DEPARTAmento de dos o tres piezas con luz. Aldunate 856. 9-J

ARRIENDO DEPARTAMENTO A personas solas, puerta independiente calle, 662, Serrano. 9-J

EN CASA FAMILIA ARRIENDASE piezas amuebladas. Unico arrendatario. Eleuterio Ramírez 1035. 9-J

MUY CENTRAL, DEPARTAMENTO o por separados con o sin muebles se arrienda. Casa sin pensionistas y sin niños. Merced 396. 9-J

SE ARRIENDA LA ESPLENDIDA Y muy cómoda esquina de Pío IX y Dardignac. Tratar: Constitución y Dardignac. Emporio "Archimede". 10Jl.

$ 500 BRASIL N.o 59, CASA EN altos, recién refaccionada, luz eléctrica. Tratar: 8 a 10, en Brasil 54 y 10 a 11 y 2 a 4, en Huérfanos 1328, oficina 5. 9-Jl.

$ 500 BRASIL 58, CASA EN BAjos, recién refaccionada, luz eléctrica. Tratar: de 8 a 10 en Brasil y 10 a 11 y 2 a 4, en Huérfanos 1328, oficina 5. 9-Jl.

$ 60 ARRIENDO PIEZA AMOBLAda. Lira 911, casa 25. 9-J.

CASA 5 PIEZAS, ARRIENDO, Verla toda hora, tratar: Bandera 199. 9-J

ARRIENDASE GRAN CASA ALTOS, inmediata Plaza Armas. Compañía 1053. 9-J

ARRIENDASE ESPACIOSA CASA altos, una cuadra Estación Central. Alameda 3059. 9-J

ARRIENDASE ESPLENDIDO LOcal muy comercial, pleno centro. Compañía 1057. 9-J

ARRIENDASE REGIO DEPARTAmento con baño instalado en Dardignac 512. -J

$ 250, ARRIENDASE CASA BAJOS: Eyzaguirre 566, cerca Carmen. 9-J

OFICINA ESPACIOSA SANTO DOmingo 860, arriéndase. Tratar, Santo Domingo 848. 10-J.

ALTOS RECIEN REFACCIONADOS, Santo Domingo 846 arriéndase. Tratar en 848. 10-J.

ARRIENDASE EN LA AVENIDA José Domingo Cañas, dos minutos de la Avenida Irarrázaval, chalet recién construido de 7 piezas habitables, fuera dependencias, con instalaciones eléctricas y agua potable. Precio de arriendo $ 375. Pormenores: Botica Los Huérfanos, Estado 247. 10-J.

PIEZA AMOBLADA $ 65. SAN MARtín 852. J—9

ARRIENDASE TRES PIEZAS, PAtio y luz en Moneda 2349. Tratar: Santo Domingo 2430. 9-J

$ 80 MENSUALES, CASITA 2 PIEzas, pleno centro, se presta para negocio, ventana, muestrario. Verla: Riquelme 622. 9-J

ARRIENDO CASA RECIEN CONStruída, Santa Victoria 229. Tratar: Pasaje Matte 57. J-9

CHALET! VENDO ESPLENDIDO chalet calle Viña del Mar. Estado 359. J-9

BONITO DEPARTAMENTO, DOS O más piezas calle, Catedral 1476. J-11

ARRIENDASE CASAS INDEPENdientes $ 60.60. San Francisco 1754. J-9

ARRIENDO CONVENTILLOS O CItées. Raffter, casilla 279. 9-J.

RRIENDASE CASA DELICIAS 273. Verla: 2-4. Tratar: Prat 243. 9-J.

PROPIETARIO ARRIENDA PIEZA para guardar muebles. Cochrane 116. 11-Jl.

ARRIENDASE DELICIAS 833. Llaves en 827. Canon, $ 900. Casa bajos, 18 piezas. Recién pintada, decorada, empapelada. 17-Jl.

ARRIENDO DEPARTAMENTO para negocio u oficina. Tratar: San Martín 64. 10-J

ARRIENDO GALPON PARA INdustria o autos. Llaves: Santa Filomena 82. 10-J

$ 100, DEPARTAMENTO DOS PIEzas, cocina y bastante extensión. Serrano 166. 10-J

CENTRALISIMO ARRIENDASE departamento calle, a profesional. Teatinos 56. 13-J

$ 350. ESQUINA CON CASA HAbitación, electricidad, gran galpón, puerta ancha. General Velásquez 271

ALHAJAS

¡NOVIOS! ARGOLLAS ORO, 18 A 14 quilates, ofrece Relojería Sportman, $ 30 par. San Diego 750. Ag-4.

COMPRO ORO, PLATA, PIEDRAS finas, boletos de empeño; transformaciones de alhajas, composturas de relojes. Trabajos garantidos; precios módicos. Delicias 2552. Julio 16

ANIMALES

CABALLO TIRO SOLO, VENDO ocasión. San Pablo 4520. 17-J

OFREZCO TALAJE OVEJUNO, vendo chanchos. Negrete 3086. J-9

VENDO PERRITOS, PERRITAS chicas finas. Collie, Pastores, Escocia. Gay 2585. 9-J

VAQUILLAS DIEZ, Y TERNEROS, 2, vacas, vendo. Seminario 347. 10-J

COMPRA-VENTA VARIAS

SUELERIA, CURTIEMBRE ANGOra, Betún "Essex" en frascos, excelente calidad. Suelas, cueros, pesos y medidas legítimas. Prat 189. 23-Oc-1923

LANA, GRAN LIQUIDACION A 35 pesos arroba. Curtiembre Angora. —Arturo Prat. 1.o-Nov.-1923

FABRICA DE ESCOBAS Y ESCObillas "El Esfuerzo". Avenida José M. Infante 1504. La docena escobas una costura, $ 10.50; la docena escobas dos costuras, $ 12.50, la docena escobas tres costuras, $ 14.50; la docena escobas cuatro costuras. $ 16; la docena escobas cinco costuras, $ 20; la docena escobas para niños, costura, $ 6; la docena escobillones quimileja, $ 20; la docena hisopos, $ 5. Puestos a domicilio. 27-Jl.

PAPAS, CARBON ESPINO Y QUIllay, leñas trozadas, frejoles, garbanzos, lentejas, maíz, granza, curagüilla, cebada, pasto aprensado, paja, afrecho, afrechillo, ofrece a domicilio. Bodega La Paz. Brasil 776. Teléfono 2340. 9-Jl.

COMPRO ROLLOS DE GUARDAS angostas para empapelar. Ofertas con muestras y precios a Comprador Valparaíso, Casilla 3200 15-Jl.

COMERCIANTES: LLEGO CARbón Alhué, de 60 kilos arriba, porotos todas clases, nueva cosecha, coke 10 quintal puesto a domicilio, ofrece bodega Melipilla, San Diego 1276, teléfono 237, Matadero. Consulte precios antes de comprar. 15-Jl.

ESTUCHE DE MINEROLAGISTA se compra. Enviar datos a P. P., Copiapó 1026. 9-J.

VENDO PRODUCCION DE LECHE. Delicias 1625. 9-J.

$ 110 SILLA CHILENA, MONTAR, aperada, vendo. Nataniel 1109. 9-J.

ARTURO PRAT 1108, VENDO DIScos de ocasión, Victor y Columbia. 9-Jl.

VENDO 36 SACOS NUECES, 60 PEsos saco. Verlas: Dieciocho 41. 9-Jl.

REVOLVER SMITH WESON O Colt compro de ocasión. Amunátegui 550.

PLUMA AVESTRUZ VENDE POR mayor y menor Rosas 1517. 10-J.

COMPRO CAJA GRANDE DE OCAsión. Sazié 1733. J19

CARBON ESPINO $ 13.50; LEÑA ESpino, $ 10 qq.; Talhuén, $ 11.50; maíz, vende Bodega, Independencia 1220, puesto domicilio. 10-J

COMERCIANTES: LIQUIDAMOS, por conclusión de negocio: 150 sacos carbón quillay de 1.a, con saco, $ 3.30; 50 sacos maíz amarillo, 21.50; 25 sacos granzas trigo, a 8.00, y traspasamos contrato local, ventajosísimo. San Diego 1493. 9-J

SE VENDEN RECORTES DE SUEla y cueros. Talleres Vuletich, Moneda 2770. 9-J.

VENDO DOS ELEGANTES VITRInas. San Diego 1809. 10-J

VENDO $ 120 REVOLVER SMITH y Wesson, legítimo, perfecto estado. Olivos 978.

VIOLIN "AMATI" VENDO. TEATInos 56. 11-Jul

COCINA ECONOMICA VENDO. San Pablo 2312. 10-Jul

$ 1.50 SACO ASERRIN RAULI húmedo, vendo puesto domicilio. Romero 2926. Teléfono 252, Estación. 10-J

COMPRA-VENTA NEGOCIOS

VENDESE ACREDITADO ALMAcén. Herrera 208, esquina Portales. 12-Jl.

$ 6,000 REGALO INDUSTRIA PAra hacerse de plata o permute por automóvil. Almagro [illegible]. Purísima J-23

VENDO BAR RESTAURANT A LA mejor posisión, arrienda barato. Avenida Cumming N.o 899. J120

SE VENDE UN NEGOCIO, BLANCO Encalada 2888, esquina San Alfonso, espléndida situación. A-4

COMPRO ALMACEN DE ABARROtes. Ofertas Q. S. O., Correo N.o 3. 10-J.

VENDO DE OCASION BAR REStaurant. San Pablo 2462. 11-J.

VENDO CIGARRERIA CON LUStrín y teléfono. Bandera 837. J-10

CARNICERIA VENDO POR NO poder atender en $ 3,000, con carretela y cuatro caballos. Ventas diarias, $ 350. Avenida Larraín 5665.

TENGO ENCARGO VENDER NEGOcio abarrotes, ventas doscientos pesos, canon barato, casa muy cómoda. En Maturana 1238, de 8 a 9 y 12 a 2. 9-J.

SE VENDE BODEGA FRUTOS DEL país con derecho al local por enfermedad de su dueño. San Francisco 334. 9-J.

VENDO PASTELERIA, FRUTERIA, cigarrería, lustrín, con contrato ausentarme. Bandera 848. 11-J.

VENDO ESTABLO BUENA VENTA, datos, Rosas 1909. 9-J

VENDO NEGOCIO DE ABARROTES por no poderlo atender, Santa Isabel 320. 9-J

EMPORIO ABARROTES MUY Buenas ventas, poco capital. Se vende por enfermedad de su dueño, lado gran cité. San Francisco 326. 9-J

COMPRE BOTICA SANTA ROSA al señor Germán Oxman. Presentar cuentas antes de tres días. — H. Canales. 10-J

HABIENDO COMPRADO EL NEGOcio de abarrotes del señor Jorge Pérez Gacitúa, en Carmen, esquina Granado, no respondo de ninguna cuenta pasado tres días.— Luis Rolero. 10-Jl.

AL COMERCIO: CON FECHA 29 DE Mayo del presente año, compré al señor Alberto González B. su negocio de abarrotes ubicado en el interior del Mercado Central, no respondiendo, por tanto, de ninguna deuda pendiente antes de esa fecha.—Santiago, Julio 7 de 1923.—Reinaldo Cervi. 10-J.

ESTABLO ESPLENDIDO POR ENfermedad, vendo. Miraflores 130. J—9

VENDESE EL ACREDITADO REStaurant My Lord, con toda su existencia, ubicado en la Avenida Diez de Julio esquina de Pudeto, entre Lira y Maestranza, por el bajo precio de $ 6,500. En la venta se comprende su instalación completa, además traspaso del arriendo del local por un año, con clasificación de 2.a categoría, con patente pagada. Hay: licores finos, vinos, cervezas de varias clases, cigarrillos, romanas, molinillo grande para café, muebles de tres comedores, cristalería, servicios, tazas, platos, etc., etc. Además tiene cocina a gas, baño de tina y lluvia con calentador a gas marca Ewalt E. Son. Ver el negocio e inventario y tratar con su dueño los días Martes 10, Miércoles 11 y Jueves 12 del actual, de 2 y media a 5 P. M. 11-J

CIGARRERIA CON LUSTRIN Vendo con facilidad. Tratar: Bandera 199. 9-J

VENDO NEGOCIO MENESTRA, Poco capital, buena situación, arriendo barato. Bascuñán 1227. 9-J

VENDO OCASION, UNICA CIGArrería, Lustrín, 1,500, con facilidades, contrato tres años. San Pablo 1105. 9-Jl.

$ 3,000 VENDO COMPRA-VENTA artículos mercería. San Diego 1435. 10-Jl.

VENDO BAR-RESTAURANT, CON gran local. Avenida Matta 1167. 10-J

$ 500 VENDO CIGARRERIA, LUStrín, Bandera 637. Tratar: Alonso Ovalle 761, de 2 a 7.

FABRICA DE CHANCHERIA, CON puesto en el Mercado, con carretelas y herramientas o sin ellas, vendo. Tratar: Monjitas 877, altos, señor Herrera. 11-J

VENDESE OCASION CARNICERIA por enfermedad de su dueño. San Pablo 1914. 10-Jul

SE VENDE NEGOCIO DE COCINEría y cafetería, espléndida situación. Manuel Montt 2821, casi esquina Bascuñán.

RESTAURANT CASINO PORTAL Edwards, único establecimiento en el barrio que tiene todas las comodidades para el Restaurant. Pastelería, flambrería, cigarrería salón para te, agregando billares y atender como corresponde, se podrá vender $ 60,000 mensualmente. Se vende por no poder atender solo, libre de gravamen, con facilidades de pago. 10-J

DIVERSOS

SAMUEL RIVERA, NECESITO. Dávila 144. 10-Jl

LA FAMILIA DEL SEÑOR JULIO Espinosa Rodríguez desea saber de él que actualmente reside en el Norte y ruego a la persona que lo conozca dé noticias a la calle San Ignacio 247.— Santiago. 15-Jl.

SOLDADURA AL OXIGENO TODA clase de metales. Especialidad en aluminio. E. Durret. Avenida Matta 905 frente a Chiloé. 10-Jl.

HOJAS GUILLETTE, NAVAJAS Y tijeras, afílanse, Portal Fernández Concha, kiosko 9 1|8. 26-O

TRABAJADORES!. CUOTAS $ 5; trajes medida, $ 110; pantalones, $ 25. Vicuña Mackenna 1080. 31-Jl.

¡OJO! "METAMORFO", DE PROvincia averigue precios. Santiago, Correo, Casilla 1239. 15-J

AL COMERCIO.—EL TERCER JUZgado Civil de esta ciudad ha nombrado interventor secuestre para el Restaurant Playa Ancha, ex-Bandera, del cual soy dueño conjuntamente con Tomás Luksic, no respondiendo el suscrito por especies que compre el citado señor para el referido negocio.—Luis Velasco. J-3

REMATE J. B. JOFRE, ORDENES para remates. Comisiones. Independencia 875. 10-J

MANIQUIES ORTEGA, NUEVOS modelos rebajados de precio. Fábrica. Rosas 1369. 19-Jl.

HOTELES Y PENSIONES

¿QUIERE COMER BUENO Y BArato? Cuatro platos almuerzo o comida, $ 1.50. Pensión mensual, $ 70. Sirvo pensiones a domicilio. Piezas para pasajeros, higiénicas, luz eléctrica, desde $ 3. Buen surtido en fiambres. Abierto hasta las 4 A. M. Hotel Hispano Americano. San Diego 142. 17-Jl.

EN CASA RESPETABLE ARRIENdase departamento 3 piezas a personas sin niños. Se facilitan muebles para una y se da pensión. Buenos Aires 270. 10-Jl.

HOTEL "BOHEME", SAN ANTONIO 52, ofrece piezas para viajeros y pasajeros; almuerzo o comida 4 platos abundantes, té o café, media botella de vino, $ 2 cubierto. Pensión mensual $ 100. 26-Jl.

CENTRALISIMO ARRIENDASE piezas con pensión. Días, meses. — Catedral 1257. 18-J

MAGNIFICA PIEZA BALCON, Con puerta independiente a la calle, muy extensa, arriendo con pensión a matrimonio o jóvenes. — Arturo Prat 226. J-17

PENSION DE MESA EN CASA De familia se ofrece a caballero o jóvenes serios. — Arturo Prat 226. J-31

ARRIENDASE PIEZAS CON PENsión. Se da pensión de mesa. —Sta. Rosa 60. J-10

CASA RESIDENCIAL ESPAÑOLA, Puente 576, ofrece a matrimonio, familias extranjeras, piezas regiamente amobladas con pensión y balcones a la calle. Precios módicos. J-9

SAN DIEGO 73, UN PASO DEL centro arriendo piezas con pensión. 11-J

ARRIENDO ELEGANTES PIEZAS con pensión, baño y luz eléctrica.— Lira 40. 12-J.

CASA SUIZA ARRIENDA PIEZAS amobladas con pensión. Las Rosas 1130. 9-J.

PENSION VENDO, $ 800. NATAniel 1401. J-4

DEPARTAMENTO, BUENA COMIda. Lira 176. J-9

SE ARRIENDAN PIEZAS CON O sin pensión. Gay 2504. 9-J.

CASA FAMILIA ARRIENDA PIEza amueblada y da pensión a matrimonio y caballeros honorables. San Diego 110. J-10

ARRIENDO PIEZAS CON O SIN pensión, baratas. Tarapacá 859. 9-J.

ARRIENDO PIEZA AMOBLADA A matrimonio sólo, con pensión. San Diego 291. 9-J

CASA RESIDENCIAL, ESTADO 75. Regios dormitorios, baño anexo, para matrimonios, excelente comida, confort, atención. Teléfono 3705. 9-J

SE ARRIENDA COMODA Y ASOleada pieza con pensión. Cóndor 1236. 10-J.

CENTRAL OFREZCO PIEZA PENsión matrimonios, jóvenes. Catedral 1452. J—12

MATRIMONIOS: PIEZAS AMOBLAdas, con pensión, $ 250 mensual; diario, $ 6 persona. Maestranza 279. 9-J

RANCAGUA 53, CERCA PLAZA Italia, arriendo, con pensión, lindísimas piezas; aseo esmerado; precios excepcionales. 11-J

PENSION, PIEZA AMUEBLADA; precio módico familia. Gálvez 149. 10-J

PIEZAS CALLE, PENSION, MATRImonio, caballeros, ofrece residencia particular. Brasil 62. J-9

SE ARRIENDA PIEZA CON PENsión. Santa Rosa 336. 9-J

DOS SEÑORAS NECESITAN PENsión en bajos, cerca sucursal Banco Chile, en San Pablo. Contestar a E. de Rodríguez. Independencia 777. 10-J

BARATISIMOS DEPARTAMENTOS o piezas se arriendan con o sin pensión, en V. Mackenna 38. 10-Jul

ARRIENDO PIEZAS, CON PENsión. Bulnes 29.

EN CASA DE FAMILIA, ARRIENdo piezas o departamento a matrimonios o personas solas, con o sin pensión. Calle Manuel Montt 2493. 10-J

INSTRUCCION

SEÑORITA PROFESORA NORMAlista, hace clases particulares. Preparatorias y enseña a niñitos o niñitas. Precios convenientes. Dirigirse por cartas: O. R. E., San Ignacio 247. 10-Julio

NO CONFUNDAIS LA SERIEDAD y esmerada enseñanza de la antigua Academia "Pitman" (Maule 1075). Profesorado titulado, largos años práctica. 18-J

"INSTITUTO SAN MARTIN", SAN Martín 64. Humanidades, preparatorias, kindergarten. Internos, mediopupilos, externos. Exámenes válidos en el establecimiento. Julio 23

INGLES, $ 15 MENSUALES, ENSEñanza garantida. Instituto "Pinochet Le-Brun". Huérfanos 1667. 18 Julio

SE DAN CLASES TELAR INDIGEna. Cursos rápidos. Brasil 49. J-9

SEÑORITA LLEGADA EUROPA dá lecciones francés, dibujo, piano, familias honorables. Riquelme 317. 10-J.

CESTERIA ARTISTICA.—SE DAN clases y se hacen lámparas, pantallas, jardineras, columnas, jaulas y toda clase de trabajos concernientes al ramo. Se vende material preparado. Rosas 2326. J-10

SEÑORITA FRANCESA HACE Clases prácticas, conversación. Clasificador 67. Central. 10-J

SEÑORITAS: COMERCIO, HUMAnidades, enseñanza por profesora del Estado. Contabilidad comercial, agrícola o bancaria, aritmética comercial, castellano, redacción mercantil, francés, inglés, taquigrafía, escritura máquina, moral, legislación por 37.50; otros cursos por $ 35, 30, 25 y 15 mensuales. Instituto Mercantil, Estado 239. 9-J.

SEÑORITAS: CURSOS COMERCIAles, en las tardes, atendidos por profesores del Arbitro, calle Amunátegui 301. Jlio 14

$ 3 MENSUALES ENSEÑANZA rápida escritura máquina. Ricardo Santa Cruz 757. 10-J

JUDICIALES

REMATE. — EL 16 DE JULIO, A las 3 P. M. se rematará en secretaría 3.er Juzgado Civil, la propiedad Domínica 367, según acuerdo de los interesados en la partición de bienes de don Gumercindo Lermanda y señora Zoraida Enríquez. Mínimum: $ 30.000, pagaderos con 8,383 pesos 70 centavos, saldo deuda a la Caja y resto mitad contado y mitad seis meses.—El actuario. Jul.—16

QUIEBRA.—POR AUTO DE FEcha 22 del presente del juez del 4.o Juzgado Civil, don Fernando Santa María, se ha declarado en quiebra al comerciante de esta plaza don Alfredo León B. Se ha fijado para que tenga lugar la primera junta de acreedores el 30 de Julio próximo, a las 3 P. M. Se nombró síndico provisional a don Agustín Barros Jarpa.—Santiago, 23 de Junio de 1923. —J. Alfonso, secretario. 23-Jul.

REMATE. — EL 16 DE JULIO, A las 3 P. M., se rematará en secretaría tercer juzgado civil, la propiedad Domínica 367, según acuerdo de los interesados en la partición de bienes de don Gumercindo Lermana y señora Zoraida Henríquez. Mínimum: $ 30,000, pagaderos con $ 8,383.70, saldo deuda a la Caja y resto mitad contado y mitad seis meses.— El actuario. Julio 16

REMATE. — EL 16 DE JULIO, A las 3 P. M., se rematará en secretaría tercer juzgado civil, la propiedad Domínica 367, según acuerdo de los interesados en la partición de bienes de don Gumercindo Lermanda y señora Zoraida Henríquez. Mínimum: $ 30,000. — El actuario. J 16

QUIEBRA HUMBERTO GALASSO. —En solicitud del fallido, modificando las proposiciones de convenio que tenía presentadas; ofreciendo pagar a sus acreedores el 51 o|o en tres años plazo, mediante seis cuotas semestrales iguales; quedando el negocio sujeto a la intervención de los acreedores y ofreciendo la fianza de un comerciante solvente que garantice dicho convenio, el juzgado proveyó: Santiago, 5 de Julio de 1923.— A lo principal por presentadas las proposiciones de convenio, se fija para que los acreedores deliberen sobre ellas el 25 de Agosto próximo a la 1 1|2 P. M., y al otrosí, como se pide.— F. Rodríguez R.— C. Covarrubias, secretario. J-10

QUIEBRA HUMBERTO GALASSO. —En solicitud del fallido, modificando en lo principal las proposiciones de convenio que tenía presentadas, ofreciendo pagar a sus acreedores el 51 o|o en tres años plazo, mediante seis cuotas semestrales iguales, quedando el negocio sujeto a la intervención de los acreedores y ofreciendo la fianza de un comerciante solvente que garantice dicho convenio, y en el otrosí, solicitando que la citación a la junta de acreedores se efectúe mediante cinco avisos en "La Nación", el Juzgado proveyó: "Santiago, 5 de Julio de 1923.—A lo principal, por presentadas las proposiciones de convenio, se fija para que los acreedores deliberen sobre ellas el 25 de Agosto próximo a la 1 1|2 P. M., y al otrosí, como se pide.—F. Rodríguez R.—C. Covarrubias, secretario. J-11

REMATE. — DE ORDEN DEL SEñor juez del 4.o Juzgado Civil, se ha fijado el 1.o del entrante, a las 3 P. M., para que tenga lugar el remate, por el mínimum de $ 19,600, de los derechos que los menores don Humberto y don Luis Mozó Merino tienen en la propiedad número 254 de la calle Santa Rosa de esta ciudad. Bases en secretaría. Expediente Mozó Merino; autorización para enajenar.—El Secretario. Julio 12

REMATE.— DE ORDEN DEL SEñor Juez del 4.o Juzgado Civil, se ha fijado el 1.o del entrante a las 3 P. M. para que tenga lugar el remate, por el mínimum de $ 19,600, de los derechos que los menores don Humberto y don Luis Mozó Merino tienen en la propiedad N.o 254 de la calle Santa Rosa de esta ciudad. Bases en secretaría. Expediente Mozó Merino, autorización para enajenar.—El secretario. 12-J

CONCURSO GAC OVALLE.— POR auto del señor Juez del 3.er Juzgado, don Alejandro Fuenzalida, del 21 de Junio, se ha designado el 19 de Julio, a las 3 P. M., para la Junta General de acreedores de este concurso, con el objeto de nombrar nuevo síndico definitivo.— El secretario.

NOTIFICACION.— SE BANCO DE Chile y Alemania, en expediente N.o 24,337, dice que por escritura de 18 de Diciembre de 1921, extendida ante el notario Echevarría, prestó a don Benjamín Arrieta S. la cantidad de $ 20,000 a tres meses plazo, y con hipoteca del predio denominado "Monte Cristo", ubicado en Curicó, y que por escritura de la misma fecha, ante el mismo notario, abrió un crédito en cuenta corriente al señor Arrieta, con hipoteca de la misma propiedad "Monte Cristo". El señor Arrieta, según la carta-circular acompañada, reconoció el saldo de su cuenta corriente en 30 de Junio de 1922, saldo que arrojó en su contra la cantidad de $ 25,805.41. Desde esa fecha la cuenta no ha tenido movimiento. Ese saldo se encuentra por lo demás reconocido, en virtud de lo dispuesto en la cláusula 4.a del contrato y de lo que establece el art. 4.o de la ley de 8 de Febrero de 1922. La escritura de mutuo tiene desde luego mérito ejecutivo; pero, a fin de seguir un solo juicio, no pedirá el Banco el mandamiento correspondiente sino después de practicada la diligencia que indica. Con el fin de preparar la vía ejecutiva respecto del contrato de cuenta corriente, pide se cite a la presencia judicial a don Benjamín Arrieta S., con domicilio ignorado, para que el día y hora que se le designen comparezca a reconocer bajo juramento la firma que aparece en la carta circular en referencia, bajo apercibimiento de darla por reconocida en rebeldía. Y el señor juez del tercer Juzgado en lo Civil, con fecha 7 de Mayo del año en curso, designó para la comparencia el día hábil siguiente al de la notificación, a las 2 1|2 de la tarde. En 28 de Junio ppdo. el señor juez ordenó se hicieran por los diarios al señor Arrieta S. todas las notificaciones que, según la ley, deben hacerse personalmente o por cédula y por el Estado las restantes.—Eudoro Guzmán, secretario. 11-Jl.

NOTIFICACION.— EN EL JUICIO ante el segundo Juzgado Civil seguido por doña Dalila Naranjo con don Alberto Escobar y otro, sobre reivindicación, se ha ordenado notificar en extractos por tres veces en los diarios "La Nación" y "Ultimas Noticias" y correspondiente del "Diario Oficial" a don Ramón Luis y Victoria Ugalde y Manuel Nanjarí, representante de ésta, el decreto de 26 de Abril último que ordena se les cite de evicción a dicho juicio, como herederos de doña Petronila González.—Eu secretario.

OCUPACIONES (NECESITAN)

OFRECESE JOVEN PARA OFICIna, escribe rápidamente a máquina. Dirigirse por carta: J. Villalobos. Río Janeiro N.o 453. J-15

ANTIGUO CHAUFFEUR CASADO de familia conocida necesita cambiar de ocupación. Garantizo ser individuo muy educado, cumplidor y cuidadoso. Admito únicamente sueldo mayor de $ 250. Santa Rosa 347. R. A. 28-J

CHAUFFEUR PARA GONDOLA Ford, ofrécese. Unión Americana 33

SEÑORITA OFRECE CONFECCIOnar trajes, en casas honorables. Ordenes: Ñuble 1025.

OFRECESE ADMINISTRADOR PAra Chacra, entendido en arboricultura y todo trabajo de campo, injertaduras y embalajes de frutas; buenas recomendaciones. Avenida Las Quintas 178.—Manuel Rojas.

OCUPACIONES (OFRECEN)

MARGINADOR COMPETENTE PAra prensa de cilindros necesita Imprenta Universitaria Estado 63. 9-J.

PRENSISTAS DE PEDAL NECESIta la Imprenta "El Globo". J—9

PRENSISTAS PEDAL COMPETENtes necesito. Santa Rosa 364. 10-F.

REPARTIDOR DE CARNES QUE sepa despachar al mostrador necesito. Vicuña Mackenna esquina Marín. J—16

ZAPATERO OBRA HOMBRE NEcesito. Recoleta 381. J—16

NECESITO RETOCADOR DE AMpliaciones al carboncillo, competente. San Diego 258. Fotografía F. Peris. De 5 a 6 P. M. J-13

URGENTE NECESITO NIÑO PARA los mandados y empleadas regular edad. Eyzaguirre 1145. Restaurant La Unión. 25-J

NECESITO OPERARIOS QUE SEpan hacer bañitos para helados. Nataniel 238. J-10

REPARTIDOR VINOS. SE NECEsita uno que tenga clientela y de fianza. Se le paga el 10 o|o. Tratar: Lord Cochrane 142, de 11 a 12 o de 6 a 7 P. M. 9-J

TRABAJADORES A TRATO, CON comida, necesita fundo Santa Rosa de Apoquindo, camino Providencia. 9-J.

MUEBLISTAS Y GOTICOS NECEsita. Fábrica de Muebles, San Diego 282. 9-J.

DORADORES MUEBLISTAS Y GOticos constantemente se necesitan. Merced 386. 9-J

TORNEROS MECANICOS, NECESItanse. Cumming 861. 10-J

CORTADORES DE CUERO SE NEcesitan en la Fábrica de Calzado. Amunátegui 916. 9-J

LAVADOR PARA AUTOMOVILES, recomendado necesita Garage Diez de Julio 627. 9-J.

SACADOR DE PUNTERAS NECESItase en Chacabuco 554. Fábrica de calzado. J—10

NECESITO EMPLEADO JOVEN competente en oficina. Dirigir ofertas y copias de certificados por carta a Sazié 1738. J-9

CARPINTERO MAESTRO COMposturera se necesita. Huérfanos 830. 9-J

HOJALATEROS Y GASFITERS aprendices necesito. San Alfonso 22. 9-J

NECESITO MAESTROS PASTELEros y dulceros competentes. Delicias 2867. 9-J

MAYORDOMO SERIO, SIN VICIOS, para cuatro conventillos, necesito, casa y comisión. O. W. Pedro Montt 1375. (Matadero). 9-Jl.

NECESITO CORTADOR DE CARNE que entienda bien t ltrabajo. Subercaseaux N.o 398. 9-Jl.

NECESITO CARPINTEROS GOTIcos y planos. Arturo Prat 1302. 9-Jl.

RUEDEROS NECESITA: SAN DIEgo 1948. 9-J

NECESITO CARPINTERO DE banco y enmaderación. Bandera, esquina de Rosas. Casa Emilio Delporte. 9-J

NECESITAMOS PANADERO Y DOS maestros horneros, uno con masa y el otro hornero solo. Bascuñán 1085. 9-J.

NECESITO BUENOS ARMADORES Blake. Talleres Vuletich, Moneda 2770. 10-J.

CARPINTERO PARA HACER CAjones necesita Dávila 648. 9-J.

NECESITO NIÑO. MATURANA 946. 9-J.

NECESITO NIÑO ASEO Y MANDAdos. Huérfanos 2494. J-9

NIÑO PARA COPERO NECESITO. Agustinas 1126, cerca Bandera. 9-Jl.

NECESITO NIÑO PARA MANDAdos y niña para comedor con recomendaciones. Catedral 2429. 9-J.

NIÑO PARA REPARTO DE CARnicería, necesito. Vicuña Mackenna 17 A.

NECESITO NIÑO RECOMENDADO. San Pablo 1217. 10-J

SE NECESITA UN MOZO SASTREría.—H. Bouzigues. Ahumada 190.

JARDINERO ARBORICULTOR, para un fundo cerca Santiago, mucha práctica, bien recomendado, necesítase. Inútil presentarse sin estas condiciones. Avenida España 185. De 1-2. 10-J

CHAUFFEUR PARA HUDSON, joven, soltero, sin pretensiones, muy práctico, bien recomendado, necesítase. Inútil hacer perder tiempo sin estas condiciones. Morandé 450. Of. 8; de 6 a 6 1|2. 10-J

NECESITO OFICIAL CARPINTEro, competente, en establo de cielo. Barroso 440.

PORTERO SE NECESITA, DE 35 a 40 años; se prefiere sea español; puertas adentro. San Antonio 435.

NECESITO UN PELUQUERO COMpetente. San Pablo 3190. Peluquería Bilbao.

PINTOR PARA CARTELONES NEcesita Teatro. Gálvez 435.

NIÑO DE 12 A 15 AÑOS, AYUDE aseo establo, necesito. Gálvez 435.

DORADORES NECESITO. VICUña Mackenna 265. 10-J

NECESITO BUENOS CARPINTEros de banco. Almirante Barroso 747. 10-J

NIÑO TRECE AÑOS, HONRADO, decentito, viva cerca, necesito. García Reyes 436.

NIÑO SE NECESITA: FARMACIA Unión Central. Bandera 10.

MUCHACHO PARA MANDADOS, 12 a 14 años, necesito. Merced 824.

MAESTRO ESCOBERO Y UN EScobillero necesito. Tratar de 12 a 2. Aldunate N.o 1474, casita 9.

PINTORES OFICIALES NECESITO. Riquelme 90, altos.

PELUQUERO COMPETENTE NEcesito. Chacabuco 685.

ENCUADERNADOR SERIO, COMpetente, necesito, y un niño activo. España 16.

MOZO PARA EL ASEO Y MANDAdos necesito. Delicias 2894. De diez a doce.

NECESITO MATRIMONIO PARA cuidar quinta: él hortelano y ella lavandera. Avenida Irarrázaval 3212, frente Avenida Macul. 9-Jl. 9-Jl.

SEÑORITAS COMPETENTES PAra el corretaje de ampliaciones Foto Artísticas. Buena comisión. Brasil 21-B. De 2 a 6 P. M. J-13

NECESITO RETOCADORAS DE ampliaciones al carboncillo, competentes, San Diego 258. Fotografía F. Peris. De 5 a 6 P. M. J-13

SE NECESITAN BUENAS PREPAradoras de sombreros de señoras, buen sueldo. San Diego 379. 9-J.

AMA SIN NIÑOS NECESITO. FEcio necesítase. Serrano 898. 9-J

SE NECESITA POSTICERA DE CAmisas. Plaza Hotel, Plaza de Armas. J-9

AYUDANTAS VESTONERAS, SE necesitan. Monjitas 368, interior. J-9

REMATADORAS DE CAMISAS, SE necesitan. Compañía 1060. J-11

COSTURERAS PARA CAMISAS DE hombre, se necesitan. Compañía 1060. J-11

ARMADORAS DE CAMISAS, SE necesitan. Compañía 1060. J-11

COSTURERAS TEJIDOS A MAQUIna, necesito varias, trabajo todo el año. Santa Victoria 365. J-9

TEJEDORAS A MAQUINA, NECEsito; trabajo todo el año. Santa Victoria 365. J-9

CUIDADORA NIÑOS MUY RECOmendada y buena necesito. Buen sueldo. Serrano 174. J-9

NECESITO LAVANDERAS. SANTA Filomena N.o 163. J-9

LA FABRICA DE CALZADO, Grajales 2861, necesita competentes dobladilladoras, embetunadoras y una o dos buenas forradoras de tacos. 10-J.

SEÑORITA SEPA VENDER AL Peso necesita Fiambrería Central. Merced 824. 9-J

SE NECESITAN POSTICERAS Y camiseras. Carmen 42. 9-Jl.

SE NECESITA UNA COSTURERA sastre. San Francisco 920. 9-J.

OPERARIAS APRENDIZAS NECEsito. Diez de Julio 1459. J-10

BUENAS LAVANDERAS, NECESIto urgente. Lavandería Cruz Roja, Compañía 1866. 9-J

SE NECESITAN DOBLADORAS, Sección Aparado. The American Shoe Factory. Nueva Andrés Bello 35. 10-J

LAVANDERAS, DOBLEZ NECESIta "Lavandería Bruselas", Rosas 2040. Entre Brasil y Baquedano. 9-J

NECESITO BUENAS LAVANDEras, Monjitas 368. 9-J

LAVANDERIA LA REPUBLICA, Echaurren 55, casita 6, necesita camiseras doblez, lavanderas. 9-J

LAVANDERAS Y DE DOBLEZ NEcesítanse. García Reyes 20. J-9

CAMISERAS, POSTICERAS, DOble. Lavanderas necesito, Gay 2521. Pago bien. 9-J

POSTICERA NECESITO, ALONSO Ovalle 625. 10-Jl.

NECESITO POSTICERA DE DOblez, lavandera. Lira 501, Lavandería "La Primavera". 10-Jl.

NECESITO LAVANDERA, POSTIcera, y de doblez. Gálvez 175. 9-Jl.

BUENA DOBLADORA PARA CORtes de calzado, se necesita. Santa Victoria 324. 9-J

APARADORAS PARA CALZADO, se necesitan. Santa Victoria 324. 9-J

APARADORAS MUY COMPETENtes necesito. Avenida Matta 364. 9-J.

NECESITASE BUENAS COMPOStureras de obra grande, sastrería casa inglesa. Delicias 2549. 9-J.

PLANCHADORAS, CAMISERAS, DE postizos y doblez necesito. Lavandería, Delicias 2539. 9-J.

LAVANDERAS NECESITANSE. — Lavandería Pastizna. Cueto 767. 9-J.

SERVIDUMBRES RECOMENDADAS acuden solamente a "La Veloz", acreditada oficina-empleos. García Reyes 28. J-11

NECESITO SIRVIENTA DE MANO con recomendación. Buen sueldo. Argomedo 358. Jl-9

NIÑERA RECOMENDADA NECEsítase. San Antonio 810. 9-J.

NECESITO EMPLEADA PRACTICA en teñidos. Brasil 49. J-9

SIRVIENTA MANO BUENA PREsencia, necesito. Alameda 2407. 9-J

EMPLEADA NECESITA MATRImonio solo. Diez de Julio 1284. J-9

SIRVIENTA DE MANO NECESITO. Santa Rosa 523. 9-J.

NIÑA DE MANO NECESITO. SAN Diego 103.

LAVANDERIA LA CONCEPCION necesita lavandera, 2.50 tarea. Delicias 1869.

SEÑORITA, BUENA PRESENCIA, joven, para oficina, necesito. Casilla 3498.

SIRVIENTA PIEZAS Y COCINEra necesito. Alonso Ovalle 1465.

NIÑA PARA AYUDANTA SERVIcio casa, necesítase. Lord Cochrane 1455. 10-J

SE NECESITA UNA AYUDANTA sastre que sepa ojalar. San Diego 645, casa 15. 11-J

SEÑORITAS BUENA PRESENCIA, que entiendan el servicio de cafetería, necesito. Presentarse: Brasil 63. 10-J

EMPLEADA PARA PIEZAS, BUEN sueldo, poca familia. Victorino Lastarria 158. 10-J

NIÑERA NECESITASE, EN SAZIE 2535. 10-J

SE NECESITA AMA CON BASTANte leche, para guagua de 5 meses. Delicias 1835. 11-J

COCINERAS DE MANO, NIÑERAS, necesito, buenas colocaciones. Bandera 339.

APARADORAS, PERFORADORA, ojetilladora y embetunadoras, necesito. Fábrica Calzado. Irarrázaval 707. 11-J

EMPLEADA QUEHACERES CASA, necesito urgente, en Nueva Valdés 1021.

NECESITO NIÑA PARA LAVAR platos y muchacha para cuidar niñita. San Antonio 361.

NIÑERA ASEADA NECESITASE. Serrano 311. 10-Jul

EMPLEADA SEPA ALGO COCINA, necesito. San Pablo 2312. 10-Jul

NIÑERA CON BUENAS RECOMENdaciones necesito. Delicias 1626.

NIÑA SERVICIO TRES PERSONAS, necesito. Buen sueldo. Rosas 2550. 10-J

NECESITO LAVANDERA. CALLE Manuel Montt 2493. 10-J

COSTURERAS EN MODAS, NECEsito. García Reyes 59.

NECESITO EMPLEADA PARA EL comedor, con informes. Compañía 1529. 9-Jl.

NIÑA DE 12 A 14 AÑOS PARA Cuidar guagua, necesito. San Diego 551. 10-J

SIRVIENTA PARA LA MANO Honrada, 4 personas, $ 45. Claras 720. 9-J

NECESITO EMPLEADA PARA quehaceres de casa con recomendación. 662. Serrano. 9-J

EMPLEADA PIEZAS, NIÑO PARA el servicio, buen sueldo. Agustinas 1565. 9-J.

NECESITO NIÑA PARA QUEHACEres de casa y chiquilla para cuidar guagua. Arturo Prat 474. 9-J.

SE NECESITA EMPLEADA CON excelentes recomendaciones de competencia y seriedad para hacerse cargo de dos niños. Presentarse hoy y mañana, de 3 a 5 en Hotel Ritz, pieza 38. (Huérfanos esquina Ahumada) J 9

NECESITO EMPLEADA CON REcomendaciones, dos personas. Puente 622. Portería. 9-J

EMPLEADA SEPA COCINAR, NEcesito. Delicias 211. 9-J

NECESITO SIRVIENTE TODO servicio, para 4 personas. Herrera 232. 9-J.

EMPLEADA QUEHACERES NECEsítase, puertas adentro. Cueto 767. 9-J.

NECESITO SIRVIENTA. AGUSTInas 1141. 9-J.

NECESITO COCINERA DE EDAD, que sepa muy bien cocinar, especialmente limpia, recomendada. Catedral 1325.

NECESITA COCINERA, COCINERIA Mapocho 2831. 9-Jl.

NECESITO BUENA COCINERA Para San José de Maipo. Sueldo: $ 60. Tratar: García Reyes 29. 11-J

NECESSITASE COCINERA. PAGO buen sueldo. Tratar: García Reyes 570. 10-J

COCINERAS Y NIÑERAS, NECEsito. Gálvez 106. J128

COCINERA, NIÑA DE MANO, BUEnas y serias, necesitamos. Bandera 815. 815-J

milia extranjera. Buen sueldo a persona de buena voluntad. Dirigirse: Nueva Andrés Bello 740, entre Purísima y Siglo XX. 9-J

COCINERA NECESITO. PAGO bien. Catedral 1476. J-9

COCINERA JOVEN COCINA GAS, 4 personas, $ 50. Claras 720. 9-J

COCINERA NECESITO, SAN IGNAcio 402. De 2 a 4. 9-J

COCINERA Y NIÑA PARA PIEZAS necesito, Catedral 1452. J-9

COCINERA SENCILLA, MATRIMOnio solo, necesita: Alameda 2743.

COCINERA SIN NIÑOS; BUEN sueldo, necesito. Victorino Lastarria 158. 10-J

MATRIMONIO EXTRANJERO SOlo, necesita una buena cocinera, sin niños, y con informes, puertas afuera, buen sueldo. Tratar: de 11 1|2 a 2 1|2. Santa Filomena 156.

MAQUINARIAS

A TEODORO PREISLER, HUERfanos 2448, diríjase cuando necesite adquirir maquinaria. 23-Jl.

COMPRO MAQUINAS SINGER DE bobina, en buen estado, o los boletos de ellas. Bandera 766. 9-J

CHANCADORA KRUPP NUMERO 5 vendo de ocasión. Preisler, Huérfanos 2448. 10-J.

HARNEADORAS STUBBS OFREce Cumming 861. 10-Jl.

VENDO MAQUINA SINGER DE codo 29-4, para zapatero o talabartero. Santa Isabel 61. J-9

RESPUESTAS A NUESTROS LECTORES

LAS PERSONAS CUYAS CONSULTAS NO APAREZCAN
DIARIO, SERAN ATENDIDAS PERSONALMENTE POR EL
CION, LOS DIAS LUNES, MIERCOLES Y VIERNES, DE 5 A

CONDUCCION DE AGUAS PARA RIEGO

Un ignorante. — Parral. — Poseo, en este departamento, una pequeña propiedad con muy poca agua. —Un vecino, cuyo fundo está separado del mío, por un camino público, me ha ofrecido, venderme la que me falta. Desearía saber, si puedo cortar con un canal el camino público, y en caso afirmativo, en qué condiciones y con qué autorización.

—Con arreglo a las disposiciones del artículo 72 del Reglamento de Caminos, las aguas que se lleven para riego, sólo podrán pasar por los caminos, y sus fosos, en la extensión indispensable para poderles atravesar, dada la topografía o configuración del terreno y mediante acueductos, bajo de puentes u otras obras de arte, que sean necesarias a juicio del ingeniero de la provincia o de quién haga sus veces.

Para ejecutar algunas de estas obras, es preciso solicitar permiso del respectivo gobernador, acompañando para este efecto un plano o croquis de la obra proyectada. Antes de entregarse al servicio, deberá recibirse la obra por el ingeniero de la provincia.

8 DE NOVIEMBRE

X. X. — Santiago. — Con fecha 8 de Noviembre de 1918, salieron a circulación una serie de billetes del tipo de $ 5 con un error ortográfico. He oído decir que el Gobierno tiene el propósito de corregirlos y que paga por ellos muy buenos precios. ¿Es esto verdad?

No, señor, es inexacto. Los billetes a que usted hace referencias, no tienen ni han tenido jamás, que sepamos, sobreprecio de ninguna especie.

Puede usted darlos en pago por su valor nominal, que corresponde exactamente al valor efectivo de tales billetes.

REPRODUCCION DE PLANOS

Domeyko. — Santiago. — ¿Cuál es la fórmula empleada en la preparación del líquido que sirve para la reproducción de planos en azul?

Para obtener la reproducción de dibujos hechos sobre papel transparente, mediante la acción de la luz, en líneas blancas sobre fondo azul, se preparan las soluciones siguientes:

	Grs.
a) Agua	100
Citrato de hierro amoniacal	15
b) Agua	100
Ferricianuro de potasa	17

Estas soluciones, que es preciso conservar en la obscuridad, se mezclan por partes iguales en el momento de emplearlas.

Con la mezcla y a la luz amarilla de una lámpara de laboratorio fotográfico, se cubre una hoja de papel encolado; cuando esté seca se expone a la luz debajo del original hasta que tome un tinte gris oliva.

En este punto se extrae el papel de debajo del dibujo y se lava con agua abundante. Para abrillantar los blancos, se puede pasar la prueba por una solución de ácido clorhídrico al 4 o|o aproximadamente.

COMPRO DOS CALDEROS DE 6 A 15 P. H. y una bomba a vapor de 1 1|2" a 2". Av. Horacio Fabres 120, Providencia. 9-J

VENDESE UNA MAQUINA DE pie, especial para taller. Mapocho 1611. J-11

TALADRO DE COLUMNA PARA herrero compro. Santa Rosas 610. 9-J.

MALACATE O HUINCHE FUERZA dos toneladas compro. Santa Rosa 610. 9-J.

FRAGUA PORTATIL, TORNILLO para herrero, martillos, terrajas, soplete a bencina, cantidad herramientas, realizo. Santa Rosa 610. 9-J.

OCASION VENDO APARATO SOLdadura oxígeno, fragua, bigornia, tornillo, varios repuesto Ford, nuevos, puente diferencial Chandler. Fontecilla 166. J-10

MOTOR GAS POBRE 60-80 HP: NEcesítase comprar. A. L., Chace, Casilla 3738, Valparaíso. J-10

MATERIALES DE CONSTRUCCION

LADRILLO COMPOSICION DE VEreda, $ 18 ciento, vendo. Franklin 550. 15-J.

TEJAS USADAS REALIZO, 5,000 vendo, por ciento. Matucana 961. J-29

SE VENDEN 200 PLANCHAS DE zinc inglés, primer uso. San Joaquín 169. 13-Jl.

DEMOLICION! VENDENSE MATEriales usados. Pino, roble, tablas, fierro inglés, leña. Catedral 1161. 15-J.

TEJAS USADAS SE VENDEN. Maestranza 420, $ 20 ciento. 10-J

MEDICINA

EXAMEN DE LA VISTA GRATIS en el Almacén Optico, Ahumada 364, atendido por el especialista titulado Rotter. Gran surtido de toda clase de anteojos y lentes a precios bajísimos. 1-N.

MASAJE MEDICO - ELECTRICO. Francisco Lenti, estudios en Italia. Especialidad enfermedades articulares parálisis, reumatismo, neuralgias, úlceras, tumores cancerosos y del vientre. Consultas: de 2 a 5. Arauco 827. Agosto 16

$ 0.30 OBLEAS ALHAMBRA, SAnan rápidamente grippe, reumatismo y neuralgias. Jul-13

GONORREA, IMPOTENCIA, SIFIlis, debilidad vital, leucorrea, afecciones prostáticas, supuraciones, aunque crónicas en ambos sexos. Garantizo curación radical rápida, procedimientos modernos infalibles. Facilidades de pago, consultas gratis diariamente, de 8 a 12 y de 2 a 7. Festivos, de 8 a 12; atiende enfermos de provincias o por correspondencia. Clínica y Laboratorio Médico del doctor J. Lefevre. San Antonio 41 Casilla 2756. Jl.-28

¡OJO! $ 25 VALE: "METAMORFO" pídalo; Santiago. Casilla 1239. J-9

GRIPPE, TOS, CATARRO, CURA segura, Jarabe Tossana. Doctor Giraud. Daube. Boticas. 9-Jl.

REUMATISMO Y PARALISIS: GArantizo curación radical en tres días, tratamiento científico infalible y económico. Consultas gratis, de 5 a 7. Atiendo enfermos de provincias o por correspondencia. Estado 250 Oficina 5. Ag—8

MUEBLES

COMPRAMOS MENAJE CASA, Atendemos a domicilio. "La Magallanes". Avenida Matta 1001. Teléfono inglés 147. Matadero. 20-A

AMOBLADOS FINOS, REALIZA Y hace por catálogo. Fábrica Nataniel 464. 2-A

COMPRAMOS MENAJES DE CASA, atendemos a domicilio: "La Magallanes". Avenida Matta 1004. Teléfono Inglés 147. Matadero. 20-A

AMOBLADOS DORMITORIO. SAlita escritorio, comedor, sillas, muebles sueltos, precios ventajosísimos. Atendemos pedidos por catálogos, presupuestos, dibujos. Depósito fábrica. Maestranza 463. 16-J

SILLAS, SILLAS, GRAN SURTIDO, todos precios. Depósito Fábrica. Maestranza 462. 16-J

VICTROLAS MUEBLE VENDESE, Casilla 2292. J-30

VENDO MESA CORREDERA LIUY firme en $ 150 y medio amoblado de salón en $ 155. Castro 528. 11-Jl.

VICTROLA MALETA, FLAMANte, regalo $ 290. San Pablo 1485. 9J

GRAMOFONOS, TRASFORMA VICtrolas muebles. Silberstein, Casilla 1544. 9-J

¡OCASION! VENDO BARATO muebles salón, comedor y dormitorio. Cóndor 910. J-9

OCASION, EN 650 PESOS VENDO piano estudio, perfecto estado. Ricardo Santa Cruz 779. 9-Jl.

SEGUIMOS LIQUIDANDO LOS Firmes y elegantes amoblados de dormitorios. Comedores, escritorios, salitas, paragüeros, sillas comedor, rogamos a toda persona que necesite muebles buenos y precios bajos, visite la mueblería de Ernesto Aránguiz, Baquedano 1192. 10-J

SE VENDE PEINADOR, ROPERO y aparador. Huérfanos N.o 2654.

MUEBLES FINOS, LA LONDON. Prat 353. 10-J

VENDO PIANO ALEMAN, CLAVIjero bronce, siete octavas, seis máquinas escribir. — Venegas Salas. Plazuela Santo Domingo.

VENDESE CATRE CON COLCHON. Carmen 810.

VENDO BILLARES AMERICANOS. Copiapó 1474. 10-J

OPORTUNIDADES PARA FAMILIAS

COCHES GUAGUA. COMPONESE Brasil 369. Juguetería. Jl.-28

PLUMEROS Y TODA CLASE UTIles aseo, cedazos, escaleras de tijeras, a precios convenientes, encontrará en la Fábrica, Agustinas 1778. Unica sucursal: 1070 Agustinas 1070. Julio 13

PAPAS, CARBON ESPINO Y QUIllay, coke, leñas trozadas, frejoles, garbanzos, lentejas, maíz, granza, Curagüilla, cebada, pasto aprensado paja, afrecho, afrechillo, ofrece a domicilio: Bodega La Paz. Brasil 776. Teléfono 2340. 9-Jl.

MUÑECAS COMPONENSE. BRASIL 369. Juguetería. Jl.-28

SOLDADITOS PLOMO. FABRICA Brasil 369. Jl.-28

PIELES CURTE MUY BIEN CURtiduría casa particular. Agustinas 2005. Precios bajos. 13-Jl.

¡SOMBREROS MODELOS! SOMbreros adornados, de Peluche, terciopelo. Hormas de fieltro, paño. Recibimos formas nuevas. Hechuras, transformaciones. Fábrica y talleres "Eliane". Compañía 2290, esquina Cumming. J-11

FABRICA ROPA BLANCA, CON ventas al detalle y al por mayor, 935 Agustinas, al lado Casa Otero. 10-J

LIQUIDAMOS ARTICULOS DE INvierno, para el frío, camisas noche, en moletón, clase mui buena, colores rosado, blanco, celeste, bordados y festoneadas, $ 17.50. 10-J

CALZONES MOLETON GRUESO, $ 6.50. Calzones franela, afelpada, muy gruesa, con cuellos, filetes, bordados y filleteadores, $ 7, 7.90, 9.50, $ 11.90. 10-J

DETALLAMOS LAS MERCADERIAS de nuestra fabricación al precio del por mayor. 935. Agustinas, 935. 10-J

CURTO, TRANSSFORMO, LIMPIO pieles. Embalsamo pájaros. Olivos 950. 10-J

SE VENDE TODA CLASE DE ROpa fina para familia. Santo Domingo 1715. J-12

MODAS: ESTADO 363, ALTOS DE Las Novedades. Hago toda clase de trajes, precios reducidos.

OBJETOS PERDIDOS

SE DA BUENA GRATIFICACION quien devuelva una patente de auto N.o 8416, Castro 556. 9-J

LIBROS Y ESTAMPILLAS

LOS ANTEOJOS DEL PUEBLO, gran actualidad. Precio popular, $ 3 ejemplar, 2.a edición. Pídalo en toda librería. Por mayor: Casilla 140, descuentos. 11-J

PRESTAMOS DE DINERO

¡¡DINERO!!, DESDE 100 A 10.000 pesos facilito por muebles, pianos, automóviles, mercaderías, fianzas, hipotecas. Negocios rápidos. Santo Domingo 1216. 12-J.1

DINERO AL MAS BAJO INTERES facilito sobre hipotecas, desde 1,000 pesos, cualquier cantidad.— Julio Pelissier. Morandé 283. 11-Jl.

DINERO FACILITO SOBRE HIPOteca interés 9 o|o anual. Daniel Laurel. Huérfanos 1235. J-12

PRESTAMOS 1.a Y 2.a HIPOTECAS al 9 por ciento anual desde $ 1,000 hasta $ 10,000. Tramitación rápida. Sociedad Comercial Anglo-Chilena.— Huérfanos 1223. 9-J.

FACILITO DINERO RESERVADAmente, por brillantes, solitarios, alhajas antiguas. Santo Domingo 1316.

URGENTEMENTE NECESITO 2,000 pesos sobre hipoteca de una propiedad ubicada en Melipeco, con el 12 o|o. Dirigirse a Marruecos por cartas.—Miguel Sanhueza. 10-J